時報

本報今日第四張圖畫週刊閱者注意

中華民國十五年
一月三十一日星期日
舊曆乙丑年十二月十八日
今天四張售大洋三分
第七千七百四十一號
中華郵政特准掛號立劵按照總包特別優等寄送之報紙
本館開設上海山東路望平街A字六號 電報掛號二五一四 電話營業部中央一二〇一 編輯部中央一二〇四
外埠寄報連郵費 〇中國境內逐日寄全年十二元半年六元 〇日本境內逐日寄全年十二元半年六元 〇歐美各國全年二十四元半年十二元(報費先惠郵票九五)
廣告刊例 特等 登於規定之外報頭新聞欄內每天每行四角五分 頭等 登於封面每行二角五分 二等長行 登於後幅日每行七角 三等短行 登於後幅日每行五十字起碼每日每字一分

今天 全國國語運動大會閉幕

商務印書館 國語圖書用具半價利益

只餘本日一天 請即時購買

中華國音留聲機片

全國國語運動大會期內 特再減廉

機片六面實價二十元 特價十二元

機器原價廿三元 特價二十元

本局創製中華國語留聲機片由王璞先生發音教育部派黎錦熙先生審查發行以來國內外之學習國語者推為唯一利器今值全國國語運動大會期間本局特將此項機片再行減廉每副祇售銀十二元期在普及虧折在所不計代售鑽頭留聲機器每架減為二十元存貨不多購請從速

一月三十一日截止

中華書局發行 (丙17)

特別大減價三星期各鞋一律八折

南京路抛球場 大東皮鞋公司

新新有限公司通告

本公司開幕以來辱承各界諸君源源惠顧晉接不遑殊深榮幸惟勞養問題亦人生觀之一茲為節勞起見對於營業時間不得不略事變更以冀兼籌並顧自即日起每逢星期日休息一天 其餘星期一至星期六由上午九時至下午七時為營業時間 尚希 惠顧諸君依時 駕臨無任歡迎

三馬路廣昇祥裝修工竣照常營業

敝者小號近以營業日見孟晉貨品款式繁多致原有地方逼狹不敷陳列故內部尤覺擠擁特行改裝門面擴大舖位務求地方舒暢選擇適宜以副惠顧諸君之雅意茲已裝修工竣照常營業更廣求百貨以供社會之需求定價向稱低廉物美尤蒙衆賞各界諸君盍興乎來

上海華洋義振會為歐洲水災緊要啟事

近月以來歐洲雨水為災異常嚴重荷比英法德等國同罹浩劫人民流離之苦財產損失之巨不可勝計中外各報紙均經登載想關心慈善諸公早已洞悉無遺查民國九年北五省旱災歐洲捐款救濟何止千萬惟投桃報李人具同情人類互助義所當盡倘蒙 各界慨予捐輸敝會願效棉薄轉解災區以期無負救人美德用代呼籲謹此奉聞 會址上海漢口路三號

定本墨子閒詁校補

李笠撰 ●全書二冊 六開版式 毛邊紙印 ●定價一元五角 郵費二分半

瑞安孫仲容先生覃思十年著墨子閒詁十五卷疏通證明學者嘆為絕作同縣李雁晴先生復紹仲容先生未竟之緒廣羅各種版本與定本閒詁互勘併擴集近頃各家之說參以己意勒成此著於閒詁之訛誤疏漏頗多諟正補苴誠治墨學者所必備之參考書也書凡上下二編附編一

商務印書館出版

遠東公共運動場開幕通告

本場遵照股份有限公司條例組織依法呈請農商部核准註冊在楊樹浦附近地方籌備以來於茲三載所有場內布置如學校醫院競球賽馬以及花園跳高種種游戲共計六大部分均經次第積極進行惟賽馬一節先已就緒擇於一月三十一日即臘月十八日下午一時舉行開幕典禮先行游戲試賽數次並柬請各界蒞臨惟恐柬邀不周特此通告至本場地點計由軍工路甯國路馬玉山路並虬江橋等處均可直達場所屆時務請 中外嘉賓閨閣名姝惠然肯來並希 指示無任歡迎此啓 再是日開幕先行試賽五次所有往來車輛概免照費併聞 Z1281

飛隆汽車行啓事

本月三十一日遠東運動場開幕敝行爰於是日上午十時起至下午六時止放車接送每客來回取費洋六角倘能相約七人可以電知特放希各界注意為荷 愛多亞路大世界對面飛隆啟 電話中四一三三 Z1282

上海證券物品交易所股份有限公司召集第十二次股東會公告

本所定於中華民國十五年一月三十一日(即舊曆十二月十八日)(午後一時)在本所市場開第十二次股東會 其入會證選舉票等件另行分送凡我股東務希屆期到會為盼 股票過戶等事業已照章停止合併聲明 理事長虞和德謹啓

上海華商紗布交易所股份有限公司理事會召集第九屆股東會公告

本公司經理事會議決因陰曆年關伊邇股東應得本屆利息極宜提早分派茲定於中華民國十五年一月三十一日(即乙丑臘月十八日)下午二時在愛多亞路五十號本所市場開第九屆股東會報告及議決事項務希 各股東准時 蒞臨除查照十四年終股東名簿分送通知書入場證議案議決票等件外特此公告 再本公司股票自十五年一月一日起暫停過戶至股東會終了之日止

注意應得權利

本會下月開獎之期、適值舊歷年初、報紙停刊、一切交通、亦多停頓、凡欲入會、以及儲戶付款、請於舊歷年內、乘交通便利時、速行寄送、以免開獎之日款未交付、致失應得之鉅大權利也、願入會與儲戶諸君、千萬注意、勿自放棄二萬八千餘元之特獎、以及其他各種之獎金焉、此佈 詳章函索即寄 上海法租界愛多亞路七號萬國儲蓄會特啓

文治大學招生

(一)大學部⦿文⦿法本科及預科(二)⦿英文⦿法政專修科(三)特別生(四)中學部高初各級 考期一月二十五日至三十日二月二十一日至二十八日隨到隨考(如由相當學校轉學或教育機關保送免試) 校址英租界威海衛路 章程函索附郵票四分 校長胡仁源 倪義抱 甲1180

美國大陸商業英文專門學校招生

本校由美人士創辦以造成社會上商業上完善人才為宗旨所聘教員多數英美碩彥(入學程度)高小畢業優良程度高中初中肄學者或同等程度(報名)即日起隨繳報名費二元(試期)自陽曆即日起隨到隨考(校址)上海寶山路鴻興坊A字九號校舍○報名處鴻興坊A字七號暫時辦公處○函索章程附郵票三分○本校另設英語夜科俾高尚男女人士學生等練習英語會話中西規矩特點所聘英教員能說國語滬語甚善報名處同上 校長美國白發蘭

春申大學院 遷新校舍大洋房內 招生

(一)大學部法政文藝二院一二三四年級插班生(二)國學科英專科中文法律科各級插班生(三)政藝速成科商務速成科年半畢業政藝中刻授課自本日起在本校新校址上海英界新閘路戈登路口大洋房內報名投考遠方學生得通函接洽隨繳相片及報名費八元不取發還索章附郵十五分函索不復 法學博士馬景行

上海南光中學暨南光高級商校招生

本校高級商科高中文科暨初中各級均有餘額定陽歷二月一號上午九時在法租界呂班路轉角本校第一院(法租界二四十路電車直達)招考男女新生凡持相當轉學證書成績報告單證明書之一者可免試插班或試讀報名隨繳費通學二元膳宿五元額滿截止詳章函索即寄(外埠學生可通函報名)校長張四維 教務長馬崇淦 甲2270

上海有正書局 對聯 中堂 屏幅 大廉價

本局所出各種中堂對聯屏幅均係搜集名人傑作照原稿大小製成珂羅版精印與原底無異用白綾裱好者以新年陳設令人愛賞用作送禮尤為相宜現在廉價發售為日無多幸勿失此機會 ▲日期陰歷十二月初一日起三十日止 ▲折扣一律六折(裱工無扣) ▲目錄二百餘種備有詳目承索即寄

軍政要聞

◉豫鄂軍在信陽開火

◎鄂訊、鄂軍在信陽南雞公山羅山間、豫軍在信陽北五十里明港、(北京三十日下午七時電)

◎二軍宣傳豫南鄂軍陳德麟寇英傑兩部、在雞公山北、被豫軍將世傑部擊敗、(天津三十日下午九時電)

◎豫鄂兩軍、在信陽開火、今午第二軍辦公處接到李含芳儉(二十八)日官電兩通、(一)陳德麟寇英傑兩師、在雞公山北、被蔣世傑師迎頭痛擊、兩軍覆沒、陳寇僅以身免、岳維峻委李虎臣為總指揮、蔣朗亭為指揮、率師擬乘勝攻取武漢、(二)感(二十七日)晨岳維峻到鄭、約李虎臣楊瑞軒劉允臣赤亞武等會議、決定豫南軍事、由田楊兩旅、開赴前防、令李虎臣為總指揮、豫西派赤亞武專任剿匪、北路史可軒、不日回新鄉、又接丁伊英來電、謂薛傳峯禹三山二匪、已繳械遣散、蔣師已將寇陳擊退、軍心踴躍、(北京二十九日下午九時電)

◎寇英傑部、由信陽退駐新店、(天津三十日下午九時電)

◎有(二十五)日前方小接觸、聞寇英傑已于當晚下攻擊令、宥(二十六)日未刻佔領雙河、石德純部、向光州前進、(漢口二十七日下午五時電)

◎有(二十五日)晚寇英傑率兵八列車由廣水新店、下車後、各軍分別步行開拔、宥(二十六日)早已抵雙河、(漢口二十七日下午四時電)

◎鄂軍入豫、計孫建業、宋大霈、陳德麟、余蔭森、賈萬興、賀國光、劉玉春、七旅、前鋒已抵新店、有(二十五)日向信陽與蔣世傑部之胡德夫接觸、但未正式開火、(漢口二十六日下午五時電)

◎岳維峻軍一團在獅河北備戰、(漢口二十七日下午四時電)

◎接得報告、謂鄂軍於二十六日占領信陽、豫軍第十師師長蔣世傑退至確山、(漢口二十八日電通電)

◎湖北第一師於二十九日晨突破京漢鐵路東雙河站、在信陽一帶之國民軍第十一師、已由長台關向確山方面退却、(漢口二十九日電通電)

◎接得報告、鄂軍先鋒之一部分、於二十八日在柳林東雙河方面與豫軍衝突、確否未詳、(漢口二十九日東方電)

◎本日傳說、吳佩孚已向集中武勝關方面之鄂軍下向豫軍總攻擊之命令、但未悉確情、兩軍衝突之危機、似甚急迫、(漢口二十九日東方電)

◎鄂軍第一師師長寇英傑、二十八日晚出發、赴武勝關、為該方面鄂軍之指揮官、與在信陽之豫軍距離接近、形勢吃緊、岳維峻因難得北方之後援、有近將潛逃之說、(漢口二十九日東方電)

◎鄂軍六營集中新店、(漢口二十七日下午四時電)

◎皖豫聯軍電告佔遂平、(漢口二十六日下午五時電)

◎豫衛軍沈經武電漢、謂已佔領桐柏、(漢口二十五日下午十時電)

◎余蔭森陳德麟到省見蕭耀南面受機宜、陳赴前方、(漢口二十五日上午十時電)

◎入豫之軍、合鄂軍魯南田玉潔王爲蔚陳文釗三師、豫西張治公劉鎮華二部、號稱十一萬、(漢口二十六日上午十時電)

◎岳維峻有(二十五)日電、向吳佩孚蕭耀南輸誠、(漢口二十七日上午十時電)

◎岳維峻豔(二十九)日夜回開封、(天津三十日下午九時電)

◎岳維峻豔(二十九)電、寇英傑陳德麟等部、大舉攻豫、連日與我軍蔣世傑部、激戰於信陽以南、均經我軍擊退、明港鐵路、行將修復、我軍大部隊伍、業已陸續南下、(北京三十日下午八時電)

◎岳維峻分兩路攻鄂、樊鍾秀出襄陽、李雲龍攻黃安、鄂軍敗退、佔領已證實、(北京三十日下午八時電)

◎田維勤非赴浦口、係於寢(二十六)日赴豫、董正國亦將赴豫、聞與岳維峻作最後和平接洽、(漢口二十七日上午十時電)

◎敬(二十四)日尹之鑫以豫衛軍總司令名義、通電討岳維峻、迎吳佩孚、總部不知其人、(漢口二十六日下午五時電)

◎軍官團已改編成軍、(漢口二十六日上午十時電)

◎吳佩孚派艦赴宜昌、迎第三軍盧金山部、(漢口二十六日下午五時電)

◎盧金山集所部有勘(二十八)日東下說、(漢口二十八日上午十時電)

◎武漢戒嚴、(漢口二十七日下午五時電)

◎廣州黃埔軍校、在漢招生二百名已足額、(漢口二十七日下午五時電)

⊙山東二巨頭失和

◎某軍事機關、昨晚接青島電、李景林爲爭某項收入、與張宗昌大決裂、聲明即日罷戰、不問魯事、決即離濟來青、乘輪赴奉、刻正由前線調回親信軍隊、携之同行、張斥李喧賓奪主、李斥張不顧情義、濟南各公團聞之、恐雙方各趨極端、惹起內爭、正在居間調解、然雙方態度倔強、恐難有效、(北京三十日下午四時電)

◎久入魯境之李紀才、昨日已率師回豫、昨李有通電到京、略謂陳明岳督、於漾(二十三)日班師回防、所有魯事、此後惟靳將軍是賴、或戰或和、不復與聞、(北京三十日下午四時電)

◎軍事機關息、豫軍爲應付豫南鄂軍、縮短戰線起見、已令入魯軍隊、一律撤退、截至感(二十七)日止、各軍已完全退出魯南、(北京二十九日下午九時電)

⊙外傳孫傳芳態度

◎外人消息、孫傳芳因吳佩孚勾結張作霖、與聯軍發難、宗旨不符、因此孫吳之間、遂瀕於絕交狀態、(北京二十九日下午九時電)

◎外人息、吳佩孚派員與孫傳芳接洽合作、孫拒絕、(北京三十日下午七時電)

◎陳調元定今日由甯返蚌、約申刻可到、(蚌埠二十九日下午五時電)

◎白寶山豔(二十九)日由海過徐赴甯、(徐州二十九日下午九時電)

◎豔(二十九日)午白寶山專車過蚌、赴甯謁孫傳芳、(蚌埠二十九日下午五時電)

⊙張作霖不滿段氏

◎張作霖電段、謂榆關進兵、係迫不得已、鈞座迭次來電措詞、與平日公正之旨不符、以後恕不奉覆、(天津三十日下午九時電)

◎外人方面接奉天電、宥(二十六)日奉方續開最高幹部會議、決定三事、(一)實行裁減兵額、(二)減小兵工廠費用、(三)節餘之欵、充東三省實業之用、(北京二十九日下午九時電)

⊙法權會議注意一事

◎關于調查法權會議、擴充範圍、政府現擬變更步驟、不從修改不平等條約着手、注意取消領事裁判權、政府除託美代表與關係各國接洽外、北京方面、並由王寵惠及外部與美代表協同進行、(北京三十日下午四時電)

⊙北京雜訊

◎今日閣議、閣員如前、許世英因財政無辦法、請辭財長兼職、經衆討論繼任人物、亦未決定、辭呈執政亦未批、無結果、繼議國務院組織、結果、先設參事廳、又議俄文專校、仍歸教育部管轄、經費由外部負責籌撥、開除學生均收回、例案三件、(一)簡洪逵爲皖教廳長、(二)簡王守德爲熱河交涉員、(三)法制局編列預算、決照辦、又擬令、鄧如琢加上將銜、海次吳級禮爲海軍中將、又曲同豐再請辭職、決照准、(北京三十日下午七時電)

◎陳錦濤一再辭職、昨日閣議席上、曾切實討論、結果、再給假十天、大約在此十天內、當物色繼任之人材、(北京二十九日下午九時電)

◎陳錦濤由津來電、昨上辭呈、仍乞批准、(北京三十日下午四時電)

◎湯漪日前發表删(十五)日電、致各新機關、攻擊許世英、許於昨日致函湯氏、要求指出證據、否則將與之在法庭相見、(北京三十日下午四時電)

◎馬福祥所部騎兵三旅、已抵京、駐北苑、(北京三十日下午七時電)

◎俄專學生三十餘、赴院請願、舉代表李士奎毛建勳二人、要求二事、㊀誓死不脫離外部、㊁反對易培基越職侵權、㊂誓死驅除徐謙、由金懋農秘書代見、請以俟今日閣議決定辦法、然後答復、(北京三十日下午七時電)

◎津商會長卞蔭昌、通電各將領、痛論不可再戰之理由、並請各派代表、會同全國商會代表、在滬開和平會議、以救危亡、(北京二十九日下午九時電)

⊙奉軍入關後之北方戰局

▲入關奉軍已過昌黎　京訊、入關奉軍、計分兩路、一路由山海關前進、一路由秦皇島前進、僅約一團、該軍現正循撫甯綫與綏鋪永平一帶前進、據云其前鋒二十一日已佔領昌黎以西之安山、又聞二十二日永平東十八村地方、已駐有奉軍一團、現正在此佈置防務、此種消息、係由外人方面傳出、恐不可靠、惟孫岳昨有兩電到京、報告奉軍已過昌黎、則似可信、原電如下、「執政鈞鑒、奉軍乘駐榆部軍隊換防之際、越境入關、刻其前鋒、已過昌黎、岳守土有責、修講無方、除飭駐灤軍隊、嚴防外、謹電馳陳、伏維鑒察、孫岳叩筒印、」又一消息、奉軍計畫係分四路進兵、㊀左翼、由張學良率八混成旅、沿京奉線前進、㊁中路、由韓麟春率十二步兵混成旅三騎兵旅、由朝陽方面前進、㊂最右翼、由吳俊陞率騎兵兩旅、由赤峯方面進襲、㊃最左翼、即爲山東方面之李景林張宗昌等、總預備隊、集中錦州、由張作相指揮、至海軍方面、則以沈鴻烈爲總指揮、率領鎮海・威海・靖海等艦、四面策應、外傳消息如此、究竟奉方有無此兵力、殊爲一問題也、

▲國民軍應付奉軍策略　國民軍對於應付奉軍之策略、早已胸有成竹、聞於二十日早下動員令、其向唐山昌黎進行者、不下六萬人、計有韓復榘之第一師、鄭金聲之第三師、門致中之第十師、佟麟閣之第十一師、及孫連仲之騎兵一師、其出發地點不一、有由近畿出發者、有由通州出發者、出發時間、多爲夜間、此項軍隊現有已到前線者、有方過天津者、一俟全數開抵前線、即當與唐之道、魏益三各部聯絡一氣、猛攻奉軍云、又一消息、國民軍對於東北軍事、已決定由一三兩軍合共出兵六師五混旅、其中六師屬一軍、五旅屬三軍、隊部之分配、騎兵五旅、步兵四師、砲兵四團五營、由鹿鍾麟・過之綱・韓復榘・孫連仲・佟麟閣・門致中・徐永昌・分別統率、其出發地點、北路由凌源出朝陽以入錦州、南路沿京奉路集中灤州、反攻昌黎、西路經玉田、出豐潤、與南路軍隊相啣接、已定派鹿鍾麟爲總司令、鄭金聲(第一軍第三師長)爲副司令、劉驥爲總參議、令節制灤州熱河兩方面前敵軍全部、以拒奉方、熱河朝陽等處、關係國民軍入奉之孔道、鹿鍾麟昨已電令熱河都統宋哲元、担任該方面之作戰事宜、同時並訓電赤峯鎮守使張允榮、令注意一切、又聞熱河劉山勝張鵬飛等大部騎兵、突將與綏一帶鐵路破壞、截斷奉軍歸路、

▲閣議推賈德耀勸馮再起　自奉軍入榆關、孫岳有電致政府及國民軍各將領、請敦促馮玉祥再起、於是馮之舉止大爲人注目、二十一日閣議、討論榆關方面軍事問題時、有某閣員曾提出孫岳來電、請衆磋商、公決辦法、衆以馮之下野、表示極爲堅決、今形勢如此、馮是否再出、殊不可必、若遽頒令促馮再起、似覺不妥、宜先派員親往平地泉與馮接洽、俟有確實結果、政府再行決定、亦未爲晚、當時即公推陸長賈德耀往平地泉晤馮、賈謙讓未遑、旋謂煥章態度既甚爲堅決、若貿貿然推人前往勸其出山、實亦不妥、最好先發一電、詢問煥章意旨、俟得覆電、再定辦法云云、各閣員均贊成、該項電報已於二十一晚發出、截至二十二日晚、似尚無覆電到京、惟據國民一軍方面聲稱、馮去國之意、現仍極堅決、自擁馮再起說傳出、馮去國之念益急、二十二日晨已有兩電到京、致西北督辦公署外交處處長唐悅良令催促外交部速辦赴德法各國護照、唐已赴外交部、晤見秘書關菁麟、促其迅速辦理云云、但又據某方面報告、馮玉祥已於日前移居平地泉北三十里周甯喇嘛廟中、預定今年四五月間始往庫倫、然後出國云云、二十三日閣議又提出討論、決推賈德耀赴平地泉挽馮、賈允諾、即於當晚出京、

▲和平令發表之經過　二十一日閣議席上、討論奉軍入關問題、當時並無頒發和平令之提議、僅經大衆決定、請段致電張作霖、責令停止軍事動作、該項電稿草成後、由許自携入府、請段簽發、段謂、軍事行動、其責任係雙方的、不能單委諸一方面、若僅對奉方發電勸告、其迹有類於偏袒、結果反致發生反響、於事實決無裨益、望再詳加考慮等語、許退出後、復邀各閣員協議一次、於是決定一面由段發出勸告張作霖電、一面再以普遍勸告口氣、發表和平令一道、藉以表示中央現處於超然之地位、非代某一派發號施令也、此議既定、遂擬就令文一道、連同電稿送段閱看、段始無異議、立即分別蓋印簽字、迨命令交局發表、已屆深夜一時許矣、(命令與電文已見本報專電)

⊙靳張在泰安議和詳情

▲靳雲鶚舌戰李張　▲畢庶澄電話居間

濟南二十六日通信、閧動一時之泰安會議、已告閉幕、一般人對之、頗有相當之注意與推測、其實此次會議、乃一番舌戰與口頭上之假定耳、據隨魯張返濟之某軍官言、張宗昌於二十三午後五時抵泰安、靳雲鶚亦於是晚九時到站、二人□□行轅、均在專車上、會議場所、則設於鐵路賓館、靳氏帶有隨員裴長慶蘇冠峯等十餘人、衛隊二百餘名、初到時、張以地主之誼、先請靳氏赴宴賓館、李景林潘復許琨等均陪席、席間、無非一番虛套應酬、席罷、張靳李三人、偕入密室、討論範圍、爲㊀共同攻豫、㊁駐軍問題、㊂恢復交通、㊃靳軍餉械問題、對第一條、以非靳張切身問題與主張、故無具體討論、對於第二條、雙方爭執頗烈、有時喧嘩之聲、達乎戶外、惟聞靳氏談鋒銳利、口如懸河、辯難質問處、將張宗昌窘得啞口無言、面紅耳赤、但無惱怒情態與凌厲聲、僅強笑耳、然而咬定牙關、不肯讓步、其在戶外之許琨等及一般魯軍將領、祗急得徘徊無計、欲助不能、談至二十四日早三時間、仍無結果、遂中止議判、各返專車就寢、於此時間、許琨等乃召集一度將領會議、討論應付方策、作第二次談判之準備、僉主李景林以直魯聯軍總司令名義、任談判之一方主體、並請潘復以調人及魯紳之資格與會、以資排解、是日午后、復由張宗昌作東、宴請靳氏及其隨員、飯後、靳賞張衛隊□五百元、張賞靳衛隊一千元、並攝一影、以作紀念、旋返密室、繼續談判、乃委之於吳佩孚身上、以避免當衝、入夜、主和健將畢庶澄、已奉召行抵界首地方、被客車百餘輛、阻住去路、即用電話撮合靳張兩人、始漸入佳境、遂假定一折衷辦法、即兗州以南防務、歸靳軍擔任、兗州以北以西之防務、則入魯軍範圍、兗州城內、由李景林派所部兩團接防、更以李軍兩旅兵力駐守泰安、作爲緩衝地帶、並在兗設直魯聯軍辦公處、委宋玉香爲處長、(一說蘇錫麟)自二十五日起、雙方即實行條件、但附帶保留條件一則、即靳氏於二十五日起、本人及司令部、仍留兗州、以三日爲猶豫期、原因、以王維城代表吳佩孚由漢來兗、計程三日內可到、屆時王氏所攜帶之條件、如與此會有出入處、則由靳氏再赴泰安、與李景林協商、故上述各節、僅認爲三日間過渡辦法之假定也、㊂恢復交通、兗南護路權及收入、統歸靳方、兗北與西歸魯方、劃分自德州至韓莊間、爲山東段、委朱曜爲山東段管理局局長、李士奎爲副局長、張魔軒爲指揮車輛專員、張鑫爲駐兗交通處處長、聞自今日(二十六)起、已賣德韓間車票、而自韓莊至徐至浦、須另行換票、今日是否通達、尚不得而知、至第四條、張宗昌滿口應承供給靳軍餉械、遂無大討論、至兗南道縣行政、則歸還山東省政府、張已委袁振萱爲兗濟道尹、即日前往赴任、迨會議終了後、靳於二十五日早二時返兗、張偕同潘復畢庶澄等、於是早二時啟程回濟、早六時四十分抵站、一幕戲劇、於以告終、但此會僅爲雙方口頭之決定、絕無和約簽字等形式、或云尚非其時、

⊙魯軍已入濟甯

▲吳長植被監禁……吳部軍官斬首百餘人……濟甯大遭潰兵搶掠

徐州通信、據濟甯確息、魯軍右翼褚玉璞軍第五十五旅徐源泉部、自十九日克甯陽後、即向濟甯進兵、卒於二十三日晚攻克濟甯、在濟甯之李紀才軍、完全向曹州方面退去、祇有吳長植部、在濟未動、徐部入濟以後、將吳部軍官斬首百餘人、吳長植尚在監禁之中、須俟褚玉璞到濟甯、再爲核辦、緣褚軍本駐濟甯、迨魯張由徐北退、褚軍即調當韓莊正面、濟甯乃完全爲吳長植部所守、不意吳氏反戈、豫軍遂勢如破竹、得以長驅入魯、故褚部恨吳最深、乃有此舉、又據兗州來客云、魯軍右翼業經攻克濟甯、中路之俄國兵、亦將南下、將從兗州方面、向西南追擊豫軍、惟刻下已到兗者爲馬吉第之十七混成旅、駐南門外、係奉靳雲鶚命令、先在濟甯監視李紀才軍、刻下徐源泉之魯軍到濟甯、故馬旅遂開返兗州云、濟南通信、魯軍攻克濟甯時、田玉潔係乘汽車、從槍林彈雨中出走、軍隊死傷情形、尚未探悉、俘虜團長岳相如一名、營長四名、連排長三十餘名、奪獲小山砲六尊、野砲八尊、步槍六百餘支、馬一千二百匹、匣槍二十三支、俘擄兵士一千餘名、濟甯城外、大受潰兵搶掠、損失甚鉅、城內情形如何、尚未明瞭、褚玉璞已奉命向曹州追擊敵軍、

⊙豫軍李紀才部退曹州

▲馬文元遺骸運汴

國聞通信社開封通信云、李紀才與魯軍見仗後、逐步退讓、現已退出濟甯、當此消息到汴時、省內官廳、禁止各報登載、是以汴中多知李紀才之軍隊、皆一時續招之隊伍、既未訓練、又未經大戰、若令其防守、則尚可充數、若令與奉軍開仗、是無異卵石不敵、烏能支持、此次李紀才之遽退者、一因騎兵旅長馬文元陣亡、銳氣大傷、未敢再爲輕動、二因靳雲鶚行止可疑、如果再有抄襲之舉、全軍覆沒可虞、衆以中級軍官、咸無鬭志、當經疊開會議、僉以退回豫境之爲是、有此種種原因、又不得不速讓濟甯、尚可完全退却、刻李紀才之軍隊、已駐守曹州、岳督已嚴令該師死守、並有不得再退之訓令、至魯軍是否再行進攻、李軍能守曹州與否、尚不可知也、

李紀才軍騎兵旅長馬文元、本爲胡景翼之老友、善戰有膽識、軍界咸敬仰之、日前馬文元因魯軍一再進逼、乃率其親信健兒、赴前線探視、不意與魯軍大隊相遇於大汶口迤西、魯軍約有二營之多、馬旅僅有三十五人、彼此互擊、竟擊斃魯軍一連之譜、嗣因魯軍大隊到齊、將馬文元包圍、槍彈如雨、馬腹部中二彈、仍負痛乘馬行三十餘里、旋以流血太多、途中絕命、前日馬柩運汴、岳維峻親往弔奠、並厚恤其家屬、馬爲陝西回教領袖、除依照其回俗殯葬外、日內尚擬開追悼會云、

⊙豫南風雲緊急

▲土匪與鄂軍齊起

國聞通信社開封通信、京漢路南段、自從武勝關增兵以後、火車早已停駛、信陽迤南之軍隊、僅有田生春之一旅、陳文釗留守雞公山之一營、其建國軍樊軍之餘底、早已不問事矣、第自鄂軍活動以來、豫南土匪從而滋擾、適駐馬店之國民二軍、又譁變一營、搶劫市面、土匪響應、因之信陽迤北各縣、亦同時告警、許昌四郊、又聚土匪四五千人、聲稱不日佔據許昌、郾城亦有土匪圍城之說、西平遂平之間、被變軍將鐵路拆毀三段、計長二十餘里、星期六(念三)由京赴漢之火車、行至許昌、亦即折回北京、其由京開赴漢口之火車、及鄂軍扣留者、計有三百餘輛、有此以上原因、故鄭州迤南各車站、幾無一處不驚慌者、彙以開封鄭州一帶、宣傳吳佩孚業已行抵信陽、且有年內到洛陽之說、所說固不足信、而汴省四方風動、與政治問題定有關係、聞岳督已將細軟眷屬移居天津、是以省內亦頗有戰謠、值此年關將近商業正收束賬務之時、如果鄂魯兩軍同時圖豫、豫局前途、實可悲耳、

北京二十三日通信云、吳佩孚圖豫忽起忽沒、迄今證實、今(二十三)早外人接漢口急電、謂吳佩孚已與奉方締合妥洽、決出兵圖豫、於哿(二十)日下緊急動員令、鄂軍第一師寇英傑及第一第三第七第二十七諸旅、自哿(二十)晚起陸續開拔北進、向河南侵襲第一師一部已抵信陽、劉鎮華張治公吳新田均在軍中、岳維峻得報後、除向各方報告外、已急派部隊前往迎堵云云、又聞京漢路今(二十三)日已中斷、

⊙張宗昌赴青會晤張景惠

▲在青提欵八十萬

濟南二十六日通信、張宗昌潘復等、定於廿七日早五時、乘膠濟路尋常客車赴青島、原因係張景惠由漢口來電、定於二十日自漢啟程、由滬抵青、擬不來濟、特邀張潘等前往會晤、而述在漢與吳佩孚等協商合作經過、並授魯張等以此後應付時局方針、而魯張亦欲藉張景惠歸奉之便、報告泰安會議中不可形諸函電之隱情、至潘之同行、爲與張會商以定赴漢與否、並商促進吳張合作之進一步辦法、當張景惠之電達督署時、張宗昌即催畢庶澄、於今(二十九)早返青、先事布置招待、至張潘等此行、所以乘尋常客車者、係因所部各軍、多有擅自扣車舉動、且一班軍官、動輒專車往來、特以身作則、提倡注重路政、並欲使日人方面、及中外各商、知其維護膠路之熱心、實則該路沿線、有畢庶澄王翰鳴等軍步步布防、保護周密、自可輕車減從以往也、

青島二十八日通信、此間廿六日接奉張代表張景惠由滬來電、謂乘日輪大連丸、廿七日午后四時、准可抵青、張在滬時、即電邀張宗昌於廿七日來青一晤、乘便接洽吳張和議各問題、本埠各機關得此消息、均預備歡迎二張、至廿七日午後四時、各機關首領先赴碼頭、歡迎張景惠、五時又赴車站歡迎張宗昌、張宗昌於廿七日早由濟乘普通六次客車、午后五時卅分抵青、自車站經廣西路至提督樓、淨街、一時交通斷絕、張下車後、直往提督樓、與張景惠晤談後、略事休息、又召集各重要將領、同張景惠開會、通宵未睡、所議何事、因關防極嚴、一時未克探悉、今早(廿八)張宗昌又召集各機關主要人員、在提督樓會議、並通知各屬主任官一律至碼頭歡送、張(景惠)於今午仍乘大連丸赴奉、屆時各主任官一律至碼頭歡送、張行後、張宗昌因尚須與本埠官商開一會議、故定於廿八日晚車返濟、徵聞張此來擬提鉅欵、先由官商兩方合湊八十萬元、銀行團担任三十萬元、商埠局直轄之各收入機關、担任五十萬元、

⊙青島強迫使用軍用票

國聞通信社青島通信云、魯省軍用票、現已行使至青、海軍不日將以此票發欠餉二月、畢庶澄於二十六日特召集商界代表、暨各機關首領在提督樓開會討論行使辦法、謂膠澳一區擬票二十萬元、俟運到時、擬先由本司令暨總商會會同加蓋戳記、無戳者、准不予收用、以示限制、凡各機關徵收欵項、一概不許拒絕、商民見各機關已經收用、自然不再拒絕云云、當會議時、有本埠電報局局長詢畢以郵局是否收用此票、其意以電報郵政、同屬交通機關、郵政局既不收用、電報局亦可不用、語未畢、畢即呼衛士將該局長看管、以其違抗命令、非重辦不可、經多人說情、始行釋放、又會議時、商埠局總辦趙琪、因事未到、派該局巡查王某代表、畢以此會議關係極鉅、非各機關首領親自出席不可、即揮王氏曰、速呼爾總辦來、而趙實因有事、改派民政科長杜某出席、畢大怒、數杜曰、爾總辦論年齡雖大於我、論官階則低甚、尚不及我部下一艦長、竟敢玩忽本司令之命令、即無彼列席、今日之會、亦可開成、爾不配與我會議、可速去、即將杜某屏諸門外、又有某兵持十元軍用票、向萬源永茶食店購物數角、令其找錢、某夥回以現無零錢可找、適巡街大令至、該兵即指該店爲拒絕行使軍用票、巡察官即將該夥扯出、當街責軍棍五百、以示懲戒云、

⊙中東路事件俄方逆襲抗議

▲加拉罕向外部抗議　蘇聯電信社(俄人機關)消息、蘇聯大使加拉罕十九日向外長王正廷抗議、照會譯文如左、外交總長王正廷閣下、一月十六日、二十六旅軍隊由奉天方面開抵寬城子車站、強行佔據準備開往哈爾濱之第四號郵車車輛、路站人員要求該軍讓出車輛、該軍反奪去車頭、取去路軌閘鎖、使全站停止動作、並阻止貨車由寬城子開往長春、至爾濱以南貨運完全停頓、客車之受滋擾、尤屬不堪、當晚哈次日午後五時、貴國軍隊司令部不顧電信機關閉、未待車站接到通行報告、甚至不待路站人員准許、威迫機車隊將第四號郵車開往哈爾濱、軌閘數處、全被毀壞、若非路站人員特爲設法、車中生命必無倖免、中東路南段交通、遂不得不停止動作、以免發生危險、

上下千秋

⊙一年前人

近水特約

近水曾謂起百年前陳死人於今日睽覩種種物象駭怪至於不可名狀非謂其進化之劇也謂其變遷之亟也凡夫君謂張殺之嗜殺何殊乃祖獻忠未見三百年前生息於獻忠屠刀之下者睽覩此狀而不安之若素也余謂自其不變者而言今人之骨肉戕殺同類賊害剜肉洞胸而不知矜恤妻孥離散而罔惜顧憐曾何異於原始時代之血鬬肉搏百年云何哉千年云何哉即千萬年矣亦未見其些微之進步也自其變者而言即如一年前之吳非與奉張不共戴天者乎今乃携手相親矣一年前之國民軍非與奉張沆瀣一氣者乎今乃拔刃相向矣則百年云何哉千年云何哉期年而恩仇反覆矣質之凡夫君於意云何

[illegible]站人員會同軍隊火速通知貴國軍隊司令部、聲明一俟軍隊暴行中止、貨車交通即自行恢復、不料貴國軍隊仍繼續滋擾、軍事當局不獨不加制止、反從中鼓動、司令部復往寬城子站擾取貨車四十輛、希圖開往哈爾濱、其有意擾亂中東路交通、已昭然若揭、十七十八兩日、竟有流氓一二百名滋擾鐵路辦事機關、包圍局長伊萬諾夫辦公處、警察不獨置若罔聞、反爲從中鼓惑、換言之、貴國軍事當局實欲使中東路管理陷於停頓狀態、十八日復有貴國人民一羣、受警察之鼓惑、侵入車站、扣留拖駁車往滿洲里站之車頭、另有流氓一羣、襲擊第十六號客車車頭、捕去機車人員、各項事件發生、純賴路站人員之特殊謹慎忠實、始免惹出災禍、十七日伊面坡(譯音)站復有中國軍隊強迫將車頭開往五西美希站(譯音)、但當時適有郵車一列由哈爾濱向伊面坡開行、此種行動、無異故意惹出衝車事件、局長伊萬諾夫因負交通安全之責、不得不將業已因貴國軍隊滋亂而停頓之南段客貨各車實行停止、如貴國當局對未來滋擾不加制止、而反加以鼓勵、則中東路必有迫於不得不完全停頓之勢、貴國當局此種舉動、不獨違犯中俄協定、且可激成雙方皆受損失之危險、敝使對此、不得不向貴國總長提出嚴重抗議、請立行訓令地方當局制止暴行、恢復秩序並請從速告以辦法、俾敝使能報告於敝國政府、敝國政府本乎完全尊重貴國主權之誠意、將護路權放棄、望貴國當局能尊重敝國此種動機、對其所負維持鐵路秩序責任、特別加以注意、今北滿軍隊司令部此種行動、顯然對其責任尚未了解、此事殊屬遺憾、故敝使尚擬請貴總長予以訓導、使能明瞭、如担負維持鐵路秩序之貴國軍事當局及司令部不願或不能維持、敝使即准備與貴總長共同討論辦法、蓋在此種情形之下、兩國政府皆不能不速謀維持辦法也、同時敝使尚須聲明貴國政府對此次貴國當局及軍隊激成事件所發生之損失應負責任云云、

又訊、關於中東路風潮、加拉罕於十九日致外交部抗議照會、譯文係蘇聯電報通信社所發出、惟聞原文措辭極爲強硬、蘇聯電報通信社恐發表全文、將激全中國人民之公憤、乃將最後最重要之數語删去、其删去者如下、「……若此種情形竟聽其繼續、則本大使應請閣下注意其形勢之重大、並注意其有採取非常手段之必要、更須注意其因此而發生之重大結果(Grave Consequences)……」

▲加拉罕向奉張質問　加拉罕爲中東路風潮又致電奉天質問張作霖、內中有「蘇聯政府對此已查詢一切、鄙人在答覆以前、甚願一知將軍擬取之辦法、茲急電相告、爲時料尚未晚、故如發生任何事端、恕鄙人不能負責」、語含恫嚇、茲將其原電譯文錄左、張作霖將軍鑒、前承相約遇有誤會紛糾時致函將軍、今中東鐵路中國軍事當局擾亂路政、南段運輸停頓、全路交通且將阻滯、敝人對此、敢請將軍嚴重注意、此事實情、料將軍尚受蒙蔽、未能了然、茲特爲將軍述之、中東路中國軍隊、奪取車輛、阻礙運輸、任意開車、毀壞機器、對於衛車之危險、以及技術上之必要情形、皆置之不顧、一切暴行、概屬張煥相所指使、豈因蘇聯尊重中國主權、放棄護路權限、此類行動、遂得認爲無罪耶、鄙人甚望將軍能顧及雙方鄰誼及彼此利益而立行加以制止也、如軍事當局以拒絕運兵相責、殊所云殊非實情、中東路向未拒絕運兵、其所堅持反對者、乃不納運費以及當局不肯負責將來清償之運兵耳、中國軍事當局、不顧條約、濫行運輸、已屢見不鮮、一九二一年九月五日、董事會中國董事長沈瑞良即一度通告護路軍當局、堅持軍費須負責納費、但仍未得結果、現中東路並未堅持交現、只認爲中國當局應承認負責納費及應與鐵路磋商納費期限及辦法、此項主張、原爲與既定條例及俄奉協定相符也、中東路係商業性質之企業、非按章辦理不能存在、甚望將軍對鐵路方面之要求、加以注意並予以援助、並盼一察情勢之嚴重、對軍隊之橫行速加制止清除、蘇聯政府對此已查詢一切、鄙人在答復以前、甚願一知將軍擬取之辦法、路中一切紛糾、概屬張煥相所爲、此乃鄙人不能不倡明者、料將軍必不至對其所爲加以贊同、或竟不加懲責也、茲急電相告、爲時料尚未晚、故如發生任何事端、恕鄙人不能負責、加拉罕、一九二六年一月二十日、

▲加拉罕抗議逮捕伊萬諾夫　又據蘇俄電報通信社消息、關於中東路局長伊萬諾夫被捕事、加拉罕已於二十二日向外部提出抗議、茲將照會錄左、爲照會事、本大使頃接哈爾濱蘇聯領事來電、內稱中東鐵路局長伊萬諾夫本日下午三時爲中國軍事當局所捕、本大使對此侮辱應嚴重抗議、並要求立行釋放伊萬諾夫、深望貴國政府迅會同地方當局、立予開釋、並聲明所取辦法通知本大使、冀可報告於敝國政府、本大使對伊局長之被捕保留提出交涉及要求對破壞一九二四年協定之補償權、須致照會者、加拉罕抗議到外交部後、外長王正廷允即電奉釋放、聞外部于加拉罕去後、已急電張作霖請電飭張煥相、先將伊萬諾夫釋放、一切問題、均容緩從長計議、同時並分電黑龍江省長、中東路督辦、護路司令、該電均已於二十二日下午拍發、

◎張作霖借日欵一千萬

▲以奉天兵工總廠動產不動產爲担保

北京報　張作霖以奉天兵工廠動產及不動產爲担保、向日本朝鮮銀行借欵一千萬、先繳五百萬、由某方面傳出該項借欵合同、原文如左、(第一條)本借欵經日本領事之居間而訂、其目的爲改進滿洲之經濟狀況、(第二條)本合同簽字後、三日以內即交欵五百萬元、其餘五百萬、於二個月後續交、二年半內償還、年利一分、(第三條)本借欵以奉天兵工總廠之動產及不動產爲担保、(第四條)甲乙兩方各派代表二人盤查兵工廠之存貨、除此担保以外、上將軍(指張)給與銀行(指朝鮮行)以私人兌換證據、(第五條)朝鮮銀行爲保護担保品之安全起見、得派員在兵工廠監視其動產不動產、遇有必要時期、並得請日本領事施相當應急措施、(第六條)本借欵于合同簽字二年後開始清償、(第七條)滿洲張作霖政府于清欵以前、有傾覆之可能、上將軍將關於兵工廠所有權之各種公文證據繳日本領事之手、交由銀行保管、(第八條)倘於約定時期內未能將借欵清償、則兵工廠及私人兌換證據即由銀行處理、(第九條)所有本合同之處置悉由奉天領事經手、(第十條)本利清償後、銀行即將兵工廠及私人兌換證據交還原主、(第十一條)倘有違反本合同情事、則受影響之一方、得向其政府申訴求助、(第十二條)本合同共包括十二條如上、

本館專電

◎北京電　今日閣議、海軍部提議、楊樹莊電稱艦隊餉項、積欠太鉅、陰歷年關迫近、務懇迅商財部、力予籌撥、以安軍心、否則無法維持等語、情勢急迫、請儘先籌撥、結果、交財部從速設法、並先復一電云、又請撥海軍餉項事已函財部設法、又議定函聘蔡孑民李石曾等十八人爲教育基金委員會委員、(一月三十日下午四時發)

◎北京電　故宮博物院函許世英、請將國務院所存前清軍機處檔案及圖書館書籍、撥歸博物院、以資陳列、(一月三十日下午四時發)

◎北京電　許冀公電、僑務局改院、宜促成此舉、並推薦何海鳴爲總裁、(一月三十日下午四時發)

◎北京電　袁祖銘代表魯頌呈、請飭部發給購械護照、(一月三十日下午四時發)

◎北京電　法權委員會、請借用居仁堂西後院房屋、爲本會秘書辦公處、由院商府辦理、據府庶務司復稱、該處爲衛隊駐紮監視、未便移讓、(一月三十日下午四時發)

◎北京電　今日公債市、玖陸開盤六四五、高至六四八、低至六三九五、收盤六四、成交三十餘萬、今日洋市七錢零四、(一月三十日下午七時發)

◎天津電　孫岳保鹿炳勳爲天津鎭守使、梁壽慈冀南鎭守使、(一月三十日下午九時發)

◎漢口電　吳佩孚寢(二十六)日電安格聯、否認段發公債、(一月二十七日下午十時發)

◎漢口電　財廳以新加鹽價、借五十萬元、渡舊歷年關、(一月二十七日下午十時發)

◎漢口電　大冶紳商聯合要求治礦及象山等煤爲縣有、每年報効省政府欵二十萬串、(一月二十八日下午十時發)

◎漢口電　武昌博文文宜三一求是約瑟等學生、假師大校會議、決退學、推代表見教廳長請安插、改入國省立各校、教廳允可、(一月二十八日下午十時發)

◎漢口電　蕭耀南嚴禁漢口煙館、限三日肅清、(一月二十八日下午十時發)

◎漢口電　省署准備設拆城籌備處、暫委用知事審察會、

◎廈門電　省軍佔莆美、葉定[illegible]逃鼓浪嶼、(一月二十五日下午十時發)

◎廈門電　楊漢烈求援李芳池、途中遇刺、不中、(一月三十日下午七時發)

◎廈門電　汕訊、謝文炳病危、(一月三十日下午七時發)

◎廈門電　李雲影豔(二十九)日聲明上訴、市會陷(三十)日開會謀應付、(一月三十日下午七時發)

◎廈門電　地審廳會議應付司法調查辦法、修理監獄、整理審廳、籌備招待、(一月三十日下午七時發)

◎廈門電　商會將以來玉林爲坐辦、(一月三十日下午七時發)

◎香港電　蔣介石豔(二十九)日偕王柏齡王懋功出巡虎門、(一月三十日下午七時發)

◎香港電　東征軍總政治部、定月底裁撤、(一月三十日下午七時發)

◎香港電　王懋功昨派所部第四團赴翁源勦匪、(一月三十日下午七時發)

◎香港電　甘乃光感(二十七)日快函云、定豔(二十九)日回省、計陷(三十)日可抵廣州、(一月三十日下午七時發)

◎香港電　陸軍政治學校擬添設副校長、以教育長鄧演達陞任、遺職委何形接充、(一月三十日下午七時發)

◎香港電　陳公博呈請辭去農工廳及廣大校長職、(一月三十日下午七時電)

譯電

◎中日關稅互惠條約原則

二十九日北京電、已由中日兩全權制定之中日互惠條約締結原則如下、㈠限於特殊貨物數種、㈡務期從速締結、㈢雙方須含互惠之性質、㈣互惠條約與國定稅率並行實行、㈤最惠國約欵、不適用於互惠條約、(東方社)

◎若槻接任日首相

▲閣員不更動　▲政策無變更　▲親任式已公布

三十日東京電、本日上午十一時二十分、舉行若槻氏爲首相之親任式、閣僚全部留任、若槻內閣除閣員全體留任外、政務次官亦全體留任、其中惟水野陸軍政務次官、因病辭職、本日下午一時半在首相官邸開新內閣第一次之閣議、對於應付議會策討論良久、決定主義政策全遵守前內閣之方針、議會停止期滿之日、若槻首相對貴衆兩院、關於施政方針、將有簡單之說明、但現提出議會之預算案、將暫行撤回、幣原外相本日述親任之所感曰、目下國際間有種種重要案件須待解決、余更感責任之重大、自不待言、新內閣之外交方針、與前加藤內閣無異、余抱有覺悟、將努力對於國際關係之大局與日本國民之利害、加以十分之考慮、若槻首相於舉行親任式後、謂新聞記者團曰、關係悉仍舊貫、故政府之計畫、若預算案、若法律案、所有之政策、皆依前內閣之成規、無所更改、余信在前首相指導下所立之計畫、皆爲最適合於今日情形者、故甚希望適用之、(以上東方社)新內閣成立後之股票市場、有急進買方購入之勢、惟因接近陰曆年關、金融市場稍見枯竭、現在之大宗買方、是否有偉大銷買能力、殊爲疑問、對外匯兌亦離去貿易實際、而呈突飛之狀、正金銀行亦莫知所措、一般人士均望新內閣採緊縮政策、以安定財界之人心、(電通社)普通選舉法施行令已於本日公佈、(東方社)

公電

◎意國會通過洛迦諾約

二十九日羅馬電、國會今日投不記名票、以二五四票對六票通過洛迦諾條約、(路透社)

◎日本又下大雪

三十日東京電、北海道從二十八日起降大雪、損害甚巨、各路火車、因此停班、(東方社)

◎鹽城公電　各報館均鑒、玉仁前以吾蘇屢經戰事、民困日深、爲特電請辭去本兼各職、並飭袁旅長得才辦理第三師善後事宜、藉維大局、以盡愚忱、茲據袁旅長電稱、辦理各事、俱已結束、地方安謐如常、玉仁從此隴畝歸耕、遂我初服、知關廑注、合電陳明、諸希垂察是幸、馬玉仁叩、勘、

北京特約通信

◎各做各夢（雲漢）

▲段系的「非非人」之苦心孤詣
▲拒賄的衆羅漢之踽踽獨行
▲東風復盛與張吳攜手之進行
▲一二三軍只可願請二馬

木運彌留、僅餘一息、仍得纏綿病榻、左右如屈映光陳宧之徒、猶以爲均勢雖無可言、各方却無辦法、自許世英謀窘不成、擁段之運動復盛、有托名「大公」者、撰爲一文、印刷多份、送登各報、各報有註以「來論」者、推有數家、則照直說穿係「吉兆」送出、非難法統中於黎任・顏閣・張閣・黃閣四說、大駁特駁、歸結於國民會議、但又不贊成民黨之另開預備會、謂段之辦法未爲不妥、特「任用非人」、雖於段亦有責備之詞、一望而知爲殘餘之段系人士所作、(此輩在安派頭等紅角(即所謂「非人」)當令時、未能得意、此時與「段系的非人」之資格、出而擁段、並以自謀生發、因法統論呼聲漸高、一唱百和、張吳既假此爲媾和之介、孫馮亦有電附和、大有「由無辦法而漸趨於有辦法」之趨向、雖去事實尚遠、已足把段派之恐慌、所以有此洋洋灑灑之一篇大文、用以爲段張目則不足、(段的國民會議早過開幕之期、成績安在、)用以抵擋法統論則有餘、蓋法統論中各派主張之人多口雜、與夫法統內容之四分五裂、皆難解決、即頗聚國會者皆贊法統、而嫡庶長幼、偏安正統、已有幾多、各色羅漢齊備、其中今京中賢人機關甚多、姿身當覺不分明之曦、惟所謂「拒賄派」、又當從段時兩不相他們、近日常常在中央公園大開其會、要借段象坊地盤、最爲氣揚、捧段功高、趾高而又聲言「若與賄選議員」合作、皆不許賄選分子攙入雷池一步、然賄選分子既居多數、即所謂拒賄分子中、亦多半受了老段特恩、附和干木斷絕法統、故來今雨軒中、跳跳賊賊之幾個拒賄賢人、已如秋水游鱗、寥寥可數、看來也很不容易「成王敗寇」、現所謂拒賄賢人中、如鍾木先生雖已命要沙場、而湯某等人、尚極力附和干木之澈底革命、干木因以善革法統之命著稱、約法・袁約・曹憲・民六・民八・安福各會、無一不被干木大革特革、干木之革命牌胃、頗不在孫大先生以下也、

又有「東風」壓西風之勢、國民一軍、自將直盤奉讓一三軍之孫鄧後、津地要衝、由兩軍分別輪委、二軍委一人、而三軍委一人、二軍不與焉、然權利雖頗不惡、而檢查選手長當東風、津浦線中間還張李、擔當亦殊不易、孫岳已發起須請二馬出山、主持散漫支絀之危局、二馬舊部之張李鹿熊等、亦頗覺蛇無頭不行之苦、紛紛電平地泉請示機宜、於此乃可見二馬下野作用、不失爲高著、蓋當時旣消弭奉下之事變、又留多少之好感、以待「舍我其誰」之時機、其結果張吳聯合夾攻又正在進行、無論二馬如何巧妙、皆有來日大難之歎、昨晚(二十一)發表停止軍事之明令、即一二馬方面之主動、又請段單致奉張一電阻止進關、蓋欲藉以稍緩須臾也、實則今之政府命令何異廢話連篇、所賴者奉張已答應漢吳、只肅清關內、不復長驅深入、干涉中央、以政局完全聽吳主持、而吳之要求奉方放棄山東、撤回關獻、則尚未妥洽、(奉方謂「只能令奉籍軍隊出關、張李非奉籍、不在此例」、其實奉方亦無命令張李之能力也)、一俟張吳妥洽、則北部大局、又劇變矣、(二十二日)

◎執政府文武大索薪（雲筠）

▲衛隊每人索得大洋七角

京內各機關、於許內閣成立後、陽曆年關祇發放薪俸九釐、(即每百元得九元)向比各機關稍多之國立各校、亦只一成二而已、值此舊曆年關在即、司法農商教育各部暨稅務署、又復大裁人員、使彼輩與官俸渡日者、一時陷於苦境、各機關人員於恐慌之餘、鋌而走險、遂致上自執政府下及各校教職員、均大舉索薪、現除外交財政交通各部不至不發、陸軍各部以有長官威嚴、猶安靜如恒外、內務教育農商司法各部、非日日開會、即彼此密商、醞釀已久、不日必當有大索特索之舉、此某部員告記者之言也、國立各校教職員、上星期六大索而後、昨日已由交通部領得協欵六萬、本可得三成三有奇、以彼中小學及教育部分去若干、只得二一成、教育部員亦得沾潤一成、故今明日中、不至再有大索之舉、執政府在段合肥肘腋之下、初本不敢大舉、嗣以現已欠薪四月、收支處長、有於陽曆年關領得欵項不發之說、且段氏本人近亦甚爲消極、而於登台之初、又曾[illegible]告府中員司、一律不支薪、故亦毅然開會、大舉索欠不已、前日各員又大舉追索、軍務廳長張樹元及衞興武等、乃告衆員司、謂收支處長果有領欵不發之事、自當處分、惟府中不能不維持秩序、今衆人有擾亂秩序之舉、何以示模楷於各機關、各員僉曰、實已不能忍飢受凍、非發薪不可、張等爰以陳諸段氏、段怒甚、即電召龔心湛許世英二人至府、強迫二人即日撥欵、許與一面安慰段氏、一面商之菸酒署督辦姚國楨、即日籌得一萬元、昨日執政府各職員、遂各領得新俸一月、惟各員仍恐年關無着、索之不已、本日張樹元衞興武等乃赴國務院、謁許世英務爲設法、蓋以執政府衞隊、已有不穩情形也、查府衞隊、有一團駐北京城外之[illegible]、一團駐城內、則分駐於執政府及段宅、[illegible]長鋪金衛、只欠餉四月、[illegible]武裝、聲言將自行覓食、[illegible]行動之勢、[illegible]管長號毅府中執事、[illegible]存欵當一日軍餉、[illegible]、但在城內之衛隊、[illegible]爲暫收者、[illegible]晚始受、[illegible]零用小費、係先由府中[illegible]發餉、[illegible]小費外、每人僅得大洋七角、故彼輩乃嫌徒得發餉之名、不肯收受也、但其餘兵士均已收受、則欲府中特別優待、或姑不扣除欠欵、必辦不到、而府中人又慮兵士發生意外舉動、故昨今執政府方面、已爲陰霾空氣所籠罩、若幸段氏本人尚不之知、下棋打牌如故、猶覺天下太平也、(一月十九日)

要聞

◎閣議通過發行八百萬庫券

年關軍政費來源、已一變再變不一變矣、現因各種借欵方法、均已嘗試、不能成功、又回復到原來之發行國庫券問題、此事係決定於二十二日晚間、不過國庫券條例、較前略爲修改、而額數仍爲八百萬元、先扣兩年利息、年內印券已來不及、擬先交預約券、許世英嚴璩遇之翰三人於二十二日晚宴請銀行家、即係出示該條例草稿、徵求同意、決定後、二十三日即提出閣議討論、聞銀行家方面亦頗希望庫券成立、因有幾家銀行存欵甚多、苦無投資之途、新庫券基金較爲

手如柔荑，膚如凝脂，領如蝤蠐，齒如瓠犀，螓首蛾眉，巧笑倩兮，美目盼兮，一才子佳人乎，欲得愛人時時眷慕者，必須具有上述之資格，方得動人憐愛，欲得上述美麗之資格，必須用雙妹老牌豔容霜及雪花霜和各種化粧品，

雙妹老牌豔容霜

價目大號二角半

雙妹老牌化粧品，暢行中外卅餘年，各省各埠自設發行，全國廣洋貨品，均有發售

廣生行有限公司啓

確實，自樂承銷，至前此所要求之安格聯照四〇庫券辦法，曁報聲明負責保管基金一事，銀行家因各方均有爲難之點，已允讓步，祇求安氏有一覆函，謂可照辦，足矣，至新庫券與九六之關係，暫擱開不理，因庫券爲額甚少，十七年起自有餘欵可充九六付息之用，此時不必預定，蓋此層財政部銀行家安格聯三方均有默契矣，但聞二十二日晚許世英嚴據過之滴三人宴請銀行界時，許出示所預擬之國庫券條例草案，各人傳觀之後，對於發行價格問題，頗多發言，因原草案係九二發行，銀行家則希望八四，最後似決定八八，其他諸點因銀行界意見早爲政府所採用，故無討論，至二十三日閣議時，由許提出修改後之條約草案及報告與銀行界接洽情形畢，各閣員均無爭執，即行通過，前此所爭之九六付息問題，此次雖未提及，而前提實已承認，十七年起所騰出之金融公債仍先付九六利息兩年，以後九六亦有優先權，至國庫券條例內容，要點如左，㈠額數，八百萬元，㈡利息，八厘，㈢價格，八八，㈣預扣兩年利息一百二十八萬元，㈤期限八年，第一第二兩年祇付息，自第三年起，每年償本兩次，第三年至第六年每年還一百萬元，每次五十萬元，第七第八兩年每年二百萬元，每次一百萬元，㈥以十七年起之金融公債基金爲基金，

⊙停頓中之關稅會議

▲專門委員會迭開談話會 ▲比代表與日委員因事出京

關稅會議停頓至今，尚無開會確期，據深知內幕者云，自我國北方戰事發生以來，各國代表對關會多抱消極態度，每屆開會多不肯發表意見，祇靜聽中國代表說明提案，即以尚當從長研究一語應之，而會議遂告終了，去歲最後一次會議，事前各國代表均不願列席，經我方極力疏通，屆時勉強到會，以敷衍政府面子，其實會議時各代表皆相對默然，不發一語，蓋各代表以中國內爭不息，政府飄搖，外長辭職，無人負責，故擬暫時停止會議，以靜候時局發展，及至許閣成立，沈瑞麟辭職照准，王正廷出而長外，中央局面似覺一新，而王正廷亦運用其外交手腕，欲使關會繼續開會，然各國代表則仍以時局關係婉却之，並提議在此停滯期中，無妨多開幾次專門委員會議，互相交換意見，因此之故，近日雖有第一二兩股專門委員在關會會場聚會多次，談話詳情雖不得知，惟聞關於稅率一項日法兩國前曾堅持不超過二五者，現亦意思活動，允增至二五以上之稅率，至加稅用途，前傳我國提案將定爲裁釐抵補，建設費用，償還外債，中央政費四項，並依三三三一之比例分配者，茲聞此項分配辦法尚談不到，其先決問題，當爲用途之定義及範圍，如裁釐抵補一項，外人方面欲以釐金二字包括雜捐，釐金，落地稅等，而我國方面則堅持落地稅不在被裁之列，又中央政費，外人方面亦欲先定範圍，然後編成統計，俾知裁釐損失之抵補及中央政費等等，究需費若干，始能討論分配辦法，此外關於用途中外有不能履行時之補償費，各國代表對第一項不願以建設費列爲用途之一，關於第二項，則我國以該項辦法，不啻奬勵各地方之不實行裁釐，且於我國政府信用有關，故極端反對，現聞專門員委會仍當繼續會議，討論以上種種問題，俟雙方意見比較接近，即當召集正式會議云，

又關稅會議比利時代表汪候特，原係駐上海總領事，現因中國舊歷年底將屆，滬領署內有與華人往來事件，急須結束，特請假三星期回滬辦理，業於二十一日晚出京，出京之前，比使華洛思誠恐當此關會停會之中，比代表請假出京，恐起外間誤會，特偕汪氏赴外交部，謁見外長王正廷，告以出京原因，謂如不致妨及會務，當即起行，王對比代表此舉，亦極諒解，聞汪氏約舊歷新年，必可回京，

又聞日委員佐分利男之回國，與附加稅率事件，頗有關係，因各國代表對中國超過二五附稅以上之要求，已有容納之意，並與中國希望，相去不遠，僅日本尚持二五原議，但亦有可以讓步之趨勢，佐分利男回國後，大概將對日政府有所報告及商榷，

⊙航空署職員要求罷免曲同豐

▲總務處長宅中之武劇

航空總司令僉航空署長曲同豐，因署內全體職員清查存欵，要求發薪，特上呈國務院，執政府，請准辭職，並請將航空署取消，歸併陸軍部內，十九日下午三時，署中全體職員何士龍，石宗翰，劉國楨等之百餘人，赴國務院請願，同時散放宣布曲六大罪狀傳單，推舉秦國鏞，葛世平，蔣逵，周振東等五人爲代表，晉謁許世英，要求㈠航空署獨立，反對歸併陸軍部內，㈡請即罷免航空總司令曲同豐，追究其經手欵項，許答謂，此事關係重大，當秉公辦理，今日（十九日）閣議已散，下次開議時，當商之各閣員，依法處置云云，秦等興辭而出，各職員又認航空署總務處長劉耀庭與曲有同惡相濟之嫌，特至鼓樓大街劉宅，請其同至署內，辦理交代，劉不允，大罵各職員，繼以動武，其妻女及姨太太亦出相助，劉卒被各職員飽打一頓，遁入內宅不出，各職員始各散去，

⊙北京更調大批校長

▲王寵惠爲法大校長 法政大學校長江庸辭意堅決，教長易培基現已照准，所遺校長職務，易擬聘王寵惠繼任，曾親往徵求同意，王推辭，易比函王，謂此席非公莫屬，務希俯允云云，王已首肯，部令於二十二日發表，聘王爲法大校長，

▲孫柳溪爲醫大校長 教長易培基對醫大校長，本擬就孫柳溪周頌聲二人中擇一聘任，曾派員向周接洽，周表示不幹，該校教職員大多數仍注重孫柳溪，遂決聘孫爲校長，部令亦於二十二日發表，

▲李煜瀛爲農大校長 農大校長，原係章士釗兼任，易培基長教後，決另聘農大校長，十九日部令發表聘李煜瀛爲農大校長，聞該校學生對李有要求數事，㈠須聘請富有農學智識，且能切實辦事者爲教務長，至於以前被壓棄之譚某，現任該校教授爲人不滿之章某，陶某，均不敢領教，㈡各系主任及教授，須聘請對於農學深有研究，堪爲大學教授者，㈢校事公開，㈣經濟公開，㈤裁汰冗員，

鄭福蘭堂 人葠再造丸

古方再造丸，爲專治風痰偏癱之良藥，凡男婦眞類中風，左癱右瘓，半身不遂，口眼歪斜，腰痛筋攣，手足麻木，履步艱難，語言蹇澀，痰迷氣厥，服此丸 再造 幹旋生理 功同 更有氣虛痰盛發胖者，尤爲調補時節，亟須先事籌備，當此冬令，常時服之 固本培元 息風理氣 平肝益血 宣通百脈 治療甚神 本堂遵依古方監製 本重價廉 識者鑒之

上海總發行所三馬路望平街口 鄭德軒謹識

患白濁者之最好消息

姚佐楨新法 洗射白濁

白濁乃花柳病初步異常危險起勢刺痛痛減便須蔓延毒至骨髓必致瘋癱毒發於外則變横痃魚口爛疳血淋等症本醫生有鑒於此專門研究此科獨具實驗心得特搜羅各國最新白濁儀器新法洗射保無痛苦又特製各藥從根本治理十年八年曾多方醫治不愈者均能藥到病除永不復發 診所上海三馬路大舞台對面 ●姚佐楨醫生啟

▲林風眠長藝專之阻力 藝專校長，原係劉伯昭充任，易培基擬改派林風眠爲校長，並於林未到校前，派員代理，該校教職員反對，推代表四人向教部質問，因之部令未能發表，聞教部擬以專門司長陳延齡暫行兼代校長，一說易培基又擬以李石曾兼任藝專校長，林風眠將改爲會辦云，林風眠在國內並不知名，昨探得其略歷，特附誌於後，林風眠，廣東人，現年三十餘歲，少時專習中國畫，與高其峯等友善，後學西洋畫，民國六七年之交，由南洋赴歐，前後在法德意比等國，精研畫法，每於所在地，即以其個人作品，開會展覽，博得德法報紙之贊揚，在柏林開展覽會時，有一德國女子爲柏林大學理科學生，世襲公爵，見林畫大爲傾慕，與林結婚，結婚後不久去世，後林至法國，又有法國著名美術家之女，要求訂婚，林作品大小二百餘幅，旅歐華人，在巴黎及史太師埠兩次開會展覽中國美術，均有林之作品，蔡元培夫人見之，特親訪其家，蔡亦語人，謂本人此次遊歐，專爲研究美學，得林爲友，實爲個人生活史中最可紀念之事云云，易培基李石曾當去年故宮博物院成立時，即有人擬以林爲博物館中美術館館長，以林未歸，故未發表，聞林日內將由法歸國云，

▲徐謙長俄專之糾紛 俄專校長風潮，經過情形，已誌前報，聞外長王正廷對校長丁文璽辭呈，業經批准，徐謙因種種關係，對於校長一職，尚不能遽就，王爲維持該校現狀起見，業派前河南教育廳長余同甲担任該校校務主任，但學生對余，仍有不贊成者，昨曾派代表與外部交涉，聞該校學生派別，至爲複雜，其中擁徐最力者，爲趙某之一派，此派現在以全體學生名義逕呈外部，指摘學務處辦理不善，請即聘徐謙爲校長，另有一派爲反徐派，前此係以擁護丁文璽爲目的，自丁辭職之後，外部派前河南教育廳長余同甲爲校務主任，遂又擁之，惟余又爲擁徐派學生所反對，另有劉某一派學生，主張以王正廷爲校長，於校長問題未解決以前，對余同甲校務主任一節，表示歡迎，又一派則爲汪某廖某等，對於該校學潮，純取不參加態度，曾遞呈外部，聲明並未與聞，此派占最少數，現在該校生派別紛岐，大約風潮一時尚難結束，

⊙寒假後皖省之教育界

▲王教廳長匆匆赴蕪 ▲新委四校校長發表 ▲校長索費未有結果

安慶通信，皖省各省立學校，現均放假，各校長因放假後，需欵結束，業於二十六日全體赴蕪，要求王普設法維持，二十七日下午，教育廳長王家駒，亦由皖乘招商江新輪下水赴蕪，行色極爲匆忙，據王氏告人，謂各校長刻已到蕪，謁見省長，陳述困難情形，惟王普對於各校經費，請領劃撥情形，不甚明瞭，頃接各校長來電，請其赴蕪協助進行云云，有謂王家駒此去，係因位置關係，發生問題，特趁此時機，赴蕪設法鞏固位置云，

二十七日上午，王家駒發表更換省立各校校長四處，委狀發出後，始束裝起程，省立第七中學分校校長劉仁漢，因該學區教育界人士，推舉代表，來省控告，王家駒與劉尙有戚誼，惟控告人進行激烈，無法袒護，改委王衍康接充，王衍康現充省視學，因籍隸銅陵，該校設在貴池，王係該學區人士，故特委任，以期減少反響，又委孫佩武接充省立第八中學校長，該校設在宣城，孫佩武原充該校教務主任，由江辛保荐繼任，又委徐照初接充第四師範學校校長，該校亦係設在宣城，徐照初現充法專教員，又委戴允葆接充第六師範學校校長，聞孫徐戴三人，亦均係各該學區之人，近年來皖省各校長之人選，漸趨向學區主義，全省各校，非本學區人辦理極少，據說此番改委四校長，除劉仁漢係被控撤任外，其餘皆係辭職，開年內還有一批改委云，

⊙蕪湖短簡

蕪湖通信，各學校代表共二十一人，於二十七日乘江永輪到蕪，聯袂赴省長行轅晉見，王普當即延見，各代表即陳述來意，謂皖教育經費困難之情形，並謂週來財政廳所發之撥欵通知書，多不能如期提欵，即本省出洋留學生之津貼費，以及小學義務教育費，省稽欠至數月之久，要求省長予以維持，俾免安徽教育之破產云云，王普云，本人暫兼省長，對於教育實業，一視同仁，無不極力維護，惟皖省財政紊亂，故本人首先主張統一金庫，免令財政再由牯賓而入紊亂，現在省金庫存欵，約有十餘萬元，截至陽歷本月底開庫，可得二十萬元，屆時對於軍費行政教育實業等費之支配，決不稍有偏枯，各校代表要求先發一個月現欵，約七八萬元，王普以無確實把握，不曾允諾，但許以竭力設法，各代表乃興辭而出，王普旋又召見代理財政廳長潘淇，面諭對於教育經費，儘先辦理，

◎陳調元前曾電令皖軍各旅，禁止擴充軍隊，現又派員分赴皖南北各地，以宣慰名目，實地調查皖軍各旅之確數，派往宣慰王普所部之孟某，係陳調元駐甯代表，業已啟程，日內即可到蕪，

◎陳調元電令代理財政廳長潘淇，飭將前皖軍第五旅長華銘章在各縣所提餉欵數目，查明具報，潘已轉電各縣詳查，

◎皖省各實業機關，公推省立第一造林場場長周樹棠，農事試驗場場長張蘊良，代表來蕪，向王普要求撥費維持，王令代理財政廳長潘淇辦理，

◎孫傳芳之參議主任魏旭初，二十八日乘輪過蕪赴漢，

◎安徽教育廳長王家駒，定二十九日由省來蕪，與王普接洽教育事宜，

◎皖省官礦督辦王達，日前因事赴滬，旋又乘車赴杭，與孫寶琦有所接洽，聞已畢事，日內即將返蕪，

⊙南京短簡

◎孫傳芳電召白寶山來寧，商洽關於軍事上重要問題，白已於二十九日下午五時專車抵浦口，帶隨員馬弁二十餘人，

◎孫傳芳於二十九日下午親往下關花園飯店晤田維勤，入城後又往鶴家橋陳調元宅，晤談一切，

◎陳調元於二十九日夜專車返蚌，

◎孫傳芳於二十九日召集各高級軍官會議蘇省防務及清江第三師繳械後之收容遣散等辦法，

◎淮揚第三師所部有兩營步兵，定今（三十）日來寧遣散，

◎淮揚兩屬稅所，如緝界豬隻統捐等處，凡係馬玉仁所委，未得財政廳加委者，均有更換消息，

◎省署保安隊辦事處，刻已結束，處內職員，祇留用嚴肅，顧鴻岡，生順臣，崔思安，周勳伯，五人，委在科內辦事，餘均造冊移送軍署，酌定去留，

◎教育界現擬在捲煙特稅項下，提用巨欵，爲夏歷年內發給各校薪資之用，

◎江北各縣士紳紛呈省署，請限制米價，省署以限制辦法，應由地方官紳合力籌辦平糶，當令各該縣速籌辦理，

◎運河工程測量處本設清江，前因軍事，移設揚州，處長沈秉璜現呈報省署，即在揚州興界寺組織辦公處，

⊙杭州短簡

◎盧香亭於昨（二十九）十二點半，自城站乘專車，赴寶橋慰勞軍隊，

◎政務廳長蕭鑒三十日上午七時，乘第三次早車赴滬，

◎關甘霖昨（二十九）銜吳佩孚命，來杭公幹，約有二三日勾留，

◎省自治法會議代表高子白，由孫傳芳委爲徐海道尹，昨（二十九）已發表，

◎前福建警務處處長張藻宸，由滬到杭，與盧有所接洽，

◎溫嶺開駛海門之許永泰船，在虎頭山地方突遭匪劫，傷事主二人，損失千餘元，該縣商民電省，請飭所管帶認眞緝拿，

地方消息

蘇州

◎元泰當決定退租 甘露鎮元泰典當，本係李姓所開，於清光緒年間將房屋生財租與蘇城顧屈兩姓合股開設，上年被郈匪肆刦，損失不貲，而舊主李姓又復要求將租金由錢串改爲洋碼，雙方會議，不能妥洽，故新主以契約適値滿期，決意俟年底結束後，交還舊主，另覓繼人，

◎緝私營加餉核准 駐蘇緝私第六營韓營長，昨奉何統領訓令，各營隊士兵要求加給薪餉，已商准稽核署核准，隊長加餉十元，附餉六元，什長四元，士兵半元，伙夫一元，

揚州

◎往浦陸軍回揚 駐揚陸軍第七混成旅長楊振東，前奉孫傳芳令，派所部第三團長上官雲相，率兵兩營開往清江，協同第十師長鄭俊彥，收繳第三師軍隊槍械，茲該團長以所辦之事已畢，率所部于二十八日開回原防，

◎緝私統領接事 新任淮南緝私統領崔維琪，原訂二月一日接事，因前任方統領急於求去，故提前於二十九日接事，一面分報查照，

徐州

◎查禁私種烟苗 徐屬銅豐蕭碭等縣，前有私種煙苗情事，沛邳宿睢亦在所不免，業由徐州總司令陳儀令行查禁，現據報告，邳睢等偏僻之地，仍有私種鴉片，冀圖厚利者，陳昨復令飭各縣，限文到一月內剷除淨盡，倘逾期仍有私種情形，除鏟燬種斤外，並呈請孫陳究辦各該縣知事，

◎清鄉設局辦公 徐州清鄉專局總辦茅乃封，二十七日晚七時由寧到徐，二十八日在東車站二馬路設局辦公，

鎮江

◎九師生擬赴日參觀 省立第九師範三年級學生，以轉瞬畢業，擬組織九師赴日參觀教育旅行團，至一切費用，原議於夏歷正月舉行遊藝會，以所得票資，充作此項旅行費用，茲因籌備困難，故決定延至三月舉行，

松江

◎商會議認印花 松江縣商會因本省印花稅處上寶松靑等縣督查印花委員葉耀南來松，特於三十日下午召集各會董開會，省委葉亦出席，結果，葉委須推銷稅票一千元，請由各業會董分認，再由各商號向各本業會董購領，惟周會長等以一千元銷數無力分認，要求酌減，

寧波

◎張伯岐離鎮赴任 鎮海砲臺司令張伯岐，自奉令調任江陰砲台司令後，即將一切公務收束，並已與新司令陳其蔚，（陳於廿五日接任）交代完畢，於今日（廿九日）下午乘江天輪動身赴任，

◎陳其蔚應召晉省 新任鎮海砲臺司令陳其蔚，因接杭州盧香亭來電，商議要公，故於昨（二十八）日下午來甬，今日下午由甬乘江天輪赴申，轉赴杭州，

◎西門外火警之損失 鄞縣西門外新河橋廿九房，於今（二十九）晨二時許忽起火災，計被焚去陳何氏家住房一間，陳玉全家二間，又平屋三間，毛氏家樓屋前後四間，共十二間，損失約一萬五千餘元，當時經消防隊等各水龍竭力灌救，始得撲滅，又到場除各水龍外，並有青年會報務團火警救護隊隊員十餘人，維持秩序，

紹興

◎廣德鄉匪風日熾 紹興廣德鄉，自保安隊撤防後，又發現土匪，盤踞該鄉之諸葛山，已誌本報，近悉該匪等日久胆大，竟移居於山下之下廟內，並派人傳語附近各村，如皇村羅村會湖廣陵壩裏黃等，謂能集欵二萬元與彼，即當他往，村人因畏匪蹂躪，擬抽取畝捐，有田一畝者出洋一元，以冀集成二萬之數，但殷實之戶，均已遷避一空，恐一時不能達到此數云，

嘉興

◎砲兵連開拔調防 駐禾第二師砲兵第八連兵士及餐底，於二十九日奉令調防，當由禾站備就箱車四輛，附掛於二十二號貨車，於下午四時二十分由禾開拔赴申，

◎兩日中三報火警 禾地入冬以來，天氣乾燥，火警迭生，二十七日下午四時，南門外江西人易木齡之草舍，因小兒弄火被焚，幸爲時尙早，未致延燒鄰居，二十八日下午十一時，南門外顏井頭恒茂醃臘號樓閣內，忽又起火，幸本坊龍隊得力，僅焚去平屋一間，惟該棧向不居人，究不知火從何來，又二十九日上午四時，張家衕內浴德池浴室失愼，焚去柴間一間，

湖州

◎喻家埭綁票案近訊 喻家埭生朱宜春被匪擄去，索價二萬元取贖，一女，其家屬以贖價過鉅，曾派人往娘娘廟商議減讓，匪答此乃最低限度，未得要領而返，越數日，事主方面復派人前往接洽，而匪窟已他遷，現正在遍訪中，

◎孝豐知事定期履新 孝豐縣知事，省令曾任臨安縣知事程士毅署理，程已整飭行裝，准於二月一日履新視事，

◎大批盜犯將解省 駐湖水警，近日先後緝獲菁山新興港各刦案要犯傅振青李老三等十餘名，將移解省垣，從嚴訊究，

蚌埠

◎盤查所查獲烟犯 昨（二十八）日南來四次快車到站，車站軍警盤查所檢查下車客人行李等，查得吳福昌攜帶煙具煙膏，當即解送軍警聯組督察處押候訊辦，

九江

◎鄧如琢校閱砲隊 中央陸軍第一師砲隊，駐金雞坡沿江一帶，日前鄧如琢令該隊士兵，帶同重砲，前往八里湖空地實彈演放，今（二十六）日清晨，鄧親赴該處校閱，屆時有驃馬數十匹，拖載重砲數門，前往學洲橋廣場安置射擊白旗標靶，於十一時許始行回城，

瑞和洋行 禮拜一拍賣

十九日下午二點半鐘在本行拍賣 烟葉一桶 花旗月星牌 毛毯三十條 毛巾一百打 戲片廿九捲 黑羊皮以及電燈 廳用另件 烙鐵燈泡汽燈 車油 兔子皮 本廠打布 米機器 呢帽 魚肝油 牛尾等不計

瑞和洋行 禮拜二拍賣

三十日下午三點鐘在虹口百老匯路一二二號棧房後面空地上拍賣 遭火漬水 公和祥印度黃麻 黃麻四百餘包 拍後當付定銀 限翌日現銀出清 即日起可看此麻

費曉樓五彩仕女精品 三元八角

此册仕女畫十幅絕佳麗顏若意鮮妙誠品以銅版配色陳設上海四馬路望平街也有正書局及各省分發行各代售

非常大贈送兩月

本公司前由歐美首飾廠定到各種鑽戒等貨堆積如山因受戰事影響一週轉不靈故將存貨廉價二月贈洋一元可得下列貨樣八種
▲洋金六克拉西蘭鑽戒一只
▲洋金玫瑰紅寶石戒一只
▲洋金鑲天藍寶石戒一只
▲洋金鑲翡翠寶石戒一只
▲洋金新式香煙面戒一只
▲洋金新式表練咀一只
▲洋金鈕扣一副計五粒一條
如費洋兩元可得婦女首飾箱內裝下列貨樣十種郵費二角
▲洋金新式項練翡翠鍊
▲洋金彈簧文明手鐲
▲洋金鑲嵌翡翠耳環
▲洋金嵌寶石挖耳
▲洋金六克拉西蘭鑽戒
▲洋金紅寶石戒
▲洋金天藍寶石戒
▲洋金鑲翡翠寶石戒
▲洋金新式愛司戒
▲洋金鈕扣一副計五粒
每種郵費加一用錦盒保險裝寄
惟一人限購一次外埠以陰歷月底爲止過期不贈郵票通用 函索貨單即寄
上海路金所對○西貨公司

氣管枝炎

喉頭發癢○頻頻咳嗽○咯痰不已○是名氣管枝炎（Bronestils）○冬季寒冷○天氣乾燥○此症頗多○且最易傳染○一人患之○延於全家○極須注意○本藥房所發行「助肺呼吸香膠」對於各咳嗽○甚有靈效○患氣管枝炎者○服之尤有奇驗○請及時購服○爲治幼孩百日咳○老年痰塞劇咳○爲本品之特長

⊙助肺呼吸香膠 每瓶二元 打念二元

上海五洲大藥房發行 各大藥房均有批售

五洲美容霜

▲滋肌嫩膚 ▲美容妙品

最大號六角半 中號二角 大號三角 小號一角

五洲大藥房發行

全國各大藥房洋廣貨店均有出售

商情一覽

⊙金價平平

昨(三十日)大條銀來電、近遠期各縮〇六毫二忽半、計近期爲三十辨士〇九三七五、遠期計掛三十辨士〇八七五、標金市面平平、晨刻開盤價爲二百九十七兩八錢、此時買戶勝旺、價故比前日略跌四五錢、毛盤跌至七兩五六錢、後又小至七兩二三錢、遂先令開盤、掛牌計小二五、花旗計爲七十三元五角、比前日小去五角、東洋忽漲高七錢五分、計爲六十一兩五錢、金價步回高八兩三四錢、其時人心極旺、忽有某號買進條子數百條、價又漲九兩二三錢、全市金價最高爲二百九十九兩五錢、至十一點時買賣不多、金價回落六七錢、將收盤時又小至七兩三四錢、其時人心仍無起色、收盤爲二百九十八兩、赤金闢盤三百三十一兩、登賬價格元月份今日交割無市、二三月份均二百九十八兩、補水亦爲二百九十八兩、下午星期六無市、

⊙厘拆依舊疲穩

昨洋厘早市、開盤價七錢一分六釐八毫七五、比前日午時回高八毫七忽半、午市價爲七錢一分六釐六毫二五、較早市小落二五、銀拆早午市均爲八分、

⊙國內滙兌消息

昨(星期六)京津滙銀跌洋漲、漢滙銀洋並漲、蘇省各地洋滙再跌京津滙銀跌五錢、洋漲一元、漢口亦漲一元、蘇省各地洋滙大都跌去二三角、其他各埠滙價亦甚低弱、計京公砝爲一千〇四十七兩五錢、津行化爲一千〇五十五兩五錢、漢洋例爲一千〇三十三兩、京洋爲一千〇〇八元、津爲一千〇〇七元、漢爲一千〇〇二元、保定亦漲一元、爲一千〇十一元、蘇州・無錫・常州・鎮江・南京・通州・爲一千〇〇一元、常熟・太倉・松江・宜興・溧陽・江陰・丹陽・六合・揚州・海門・各爲一千〇〇二元、徐州爲一千〇〇六元云、

⊙公債市面清淡

昨(星期六)華商證券交易所公債市況、現期貨債票均跌、交易極清、較前日各小三四角、期貨內盤成交十餘萬元、九六二十五萬元、整六四十二萬元、七年長期四萬元、金融無交易、茲將各債經過情形、分誌如左、

▲金融　金融公債千元票、期貨無交易、現貨只開一盤、價爲九十七元二角、比星期四回落三角、

▲整六　整理六釐、現貨市面清淡、其價八十五元六角、較前日小去四角、期貨亦只一盤、價計八十六元、比前小落一角五分、

▲七長及九六　七年長期現貨無市、期貨二月期開盤、價爲七十六元、比前小二角、九六公債二月期、開盤六十五元八角、步小至六十五元六角半、結果比前日小去一元一角半、五年大票現貨、於午後開出一盤、價爲九十三元八角云、

又訊、昨(卅日)各債期貨市況、仍極寥落、統觀各債、惟九六市況稍佳、占五十五萬五千元、整理六釐及七年長期等、則僅合八萬五千元、合計全日交易爲六十四萬元、現貨成交、亦祇三萬數千元、至各債市價、續仍呆定、整理各債、期現貨較前日各約續跌二三角、獨九六期貨、因賣出較旺、市價較前續降一元一角半

⊙紗市繼續趨軟

昨日(星期六)棉紗形勢略疲、散戶了結較爲踴躍、兼之現紗市況平疲、更促市面之不振、致賣氣較旺、而現貨以客幫需要無大宗交易、人心亦屬無力也、茲將期現紗分誌如下、

▲期紗　紗布交易所、十六支人鐘標準、晨初開盤勢尚鎮定、旋以通標不利、散多轉賣較湧、市況趨疲、收盤跌二錢至四錢、午後開盤更形無力、仍以賣方佔優勢、惟進出均懈、收盤續跌一錢至四錢、前後市共跌四錢至七錢、全日共成交六千包、茲將收盤、市價附錄於后、

二月期一四八・九〇跌・四〇　三月期一四九・八〇跌・五〇
四月期一五〇・四〇跌・七〇　五月期一五〇・六〇跌・七〇
六月期一五〇・九〇跌・六〇

▲現紗　客幫交易稍振、但市勢呈委靡之狀、市價又稍低落、昨日廣東幫進二十支水月、金城、十六支地球、十支金城、大發、四十二支金城、三十二支福島、松鹿等牌四百餘包、四川幫進二十支海月、鴻福一百五十八包、內地幫進二十支豐年、十六支仙桃、大發、胭脂虎、三十二支福島、松鹿等牌一百五十包、汕頭、野雞、廈門、等幫進二十支立馬、十六支大發、水月、人鐘、豐年、十四支藍鳳龍、十二支得利、蘇天官、十支鴻福、四十二支水月等牌一百餘包、共計八百餘包、賣價小二錢五至七錢五光景、各廠未開開出、茲列市價於下、

四二支	水月	二四九・〇〇
又	金城	二五〇・〇〇
三二支	松鹿	二〇四・五〇
	至	二〇四・〇〇
又	福島	二二六・〇〇
二十支	立馬	一六三・二五
又	水月	一六一・二五
又	豐年	一六三・五〇　三四月交貨
又	金城	一六四・〇〇
又	海月	一五一・五〇
又	鴻福	一六〇・二五
十六支	大發	一五〇・〇〇
又	水月	一五〇・五〇
又	人鐘	一四八・七五
又	地球	一五一・〇〇
	至	一五二・〇〇
又	胭脂虎	一四八・一〇　二月交貨
又	豐年	一五三・七五　二三月交貨
又	仙桃	一五三・五〇
十四支	藍鳳龍	一四六・二五
十二支	蘇天官	一四三・〇〇
又	得利	一四二・七五
十支	大發	一四〇・七五
又	金城	一三九・〇〇
又	鴻福	一三八・〇〇
又	嘉禾	一三一・〇〇

⊙棉市期疲現平

昨(三十日)紐約棉市、據來電稱、初以現貨商賣出而跌、旋以孟徹斯德消息良好而漲、但終以紐鄂倫賣出而再跌、計三月期大一個磅音、其他各月期小一至七個磅音、現貨小十個磅音、利物浦棉市、三月期大〇四辨士、十月期大〇五辨士、現貨小〇八辨士、孟買棉市、以棉產報告不佳而漲、計平茄爾及物洛去各大二羅比、奧姆辣大三羅比、本埠棉市、殊入沉靜狀態、大體一無變動、惟期貨市場、以多頭了結微形下跌、紗布交易所通州標準、前市各月期小去二錢至一錢、後市漲跌不一、計二月期大五分、五月期大一錢、三月期則小五分、餘不動、全日共成交二萬〇四百担、現棉市況、續見和平、到貨計通州花三百包、姚花九百包、陝西花七百包、南市出數四萬斤、北市三萬斤、收價如前、茲將現開各花市價分列如後、

陝西花	日華紗廠進	四〇〇包價三三・三〇	送廠
又	又進	四〇〇包價三三・二五	又
又	又進	二〇〇包價三三・五〇	又
又	厚生紗廠進	二二四包價三三・二五	又
通州花	裕本記進	二〇〇包價三二・七〇	棧交
餘姚花	橫濱莉進	三〇〇包價三〇・四〇	又

⊙股票市

恰和紗廠(優先股)	一〇四・〇〇
英法地產一九二二	九六・五〇
四年六厘公債	
阿爾賈	一六・〇〇
英古達去	八・五〇
又(三月)	八・七五
又	九・〇〇
英古爪畦(三月)	一四・二五
又	一四・七五
白吉	四・〇〇
又(三月)除息	四・二〇
志摩	二・六〇
又(三月)	二・六五
又(三月)	二・七五
又	二・七五
陳時	二・八〇
可太排路	二・八〇
克老華	三六・〇〇
潘賈脫	八・二五
來伯	三・三五
司泥土	四・七五
又(三月)	五・一〇
克來朋	四・七五
西來朋	一・七五
太那茂拉	二・四五
地磅	四・八〇
橡皮(三月)	一・〇二五
又	一・〇七五
廣沙	五・七五
杜米仁	七・二五
西門浦	二・〇〇
生奇特立(三月)	一・八五〇

金融

⊙國外滙票

一月三十日(星期六)市

[illegible]

⊙各國票價

[illegible]

⊙國內滙兌

北京	公砝 一〇四七・五〇
北京	銀元 一〇〇八・〇〇
天津	行化 一〇五五・五〇
天津	銀元 一〇〇七・〇〇
保定	銀元 一〇一一・〇〇
山東	會
濟南	平 一〇五二・〇〇

⊙金市

昨逢(星期六)大條銀電・近遠期皆見降落・花旗銀電電訊小一二五・英匯美升一八七五・美匯亦見長二五・神戶電・英匯日依然是豁・美匯日復起一二五・標金三月份期辰開比前日尾盤減落五錢・晨開二百九十七兩八錢・市形平局・近至九時半匯水揭曉・先令見短二五・美匯坐定・東匯掛牌增高七五・是以金價漸入佳途・銀行內盤三月期匯市形勢尚平・華人進出亦稱・金價結果收盤到二百九十八兩・比開盤升二錢・高低二兩九錢・又現貨條金及飾金二・各跌元錢・飾金懸牌未動・茲列市盤如左

[illegible]

各埠滙兌

[illegible]

⊙錢市

昨日銀幣市情・較比前日見跌一厘・小洋升江南小洋・廣東角元升二升一千七毫・銅元升二千七文文・衣牌貼水三銀一・元行情升一千・•文•文左・茲將行情如左

(早市開出行情)

[illegible]

(午市開出行情)

[illegible]

午後逢星期六金業循例休息

[illegible]

食品

⊙滬南米市

昨日滬南各帮米船到滬七八十號、市上交易平淡、高貨堅而次貨如故、行情如左

[illegible]

⊙滬北米市

昨日閘北新閘各路河下到米廿餘號、市形尚好、各米價均見穩定如左

[illegible]

⊙蘇州金市

上足赤　每兩　五十一元九角五分

[illegible]

⊙蘇州錢市

[illegible]

交易所市況

⊙上海證券物品交易所

陽曆一月三十日　星期六

[illegible]

⊙大連油豆餅電

[illegible]

⊙雜糧

北市雜糧公會收開各貨市價

[illegible]

⊙油豆餅市

昨日滬南米豆油豆餅價如左

[illegible]

⊙上海華商證券交易所

陽曆一月二十九日　星期五

[illegible]

⊙上海華商紗布交易所

陽曆一月三十日　星期六

[illegible]

⊙上海麵粉交易所

陰曆十二月十七日　星期六

[illegible]

海外棉電

⊙大阪三品紗市

一月二十九號電報通信社電

[illegible]

⊙大阪紗現市

[illegible]

⊙紐約棉花市

[illegible]

⊙孟買棉花市

[illegible]

⊙利物浦棉市

[illegible]

海外經濟電報

⊙橫濱生絲市場

一月三十日彙集海外經濟快電

▲生絲　聯合現貨因匯市昂騰、人氣益形鬱結、惟前日未決定價格之四萬三千斤交易約計九百二十元、籠貨爲千九百十元云

⊙橫濱絲市警戒

	開市收盤	後市收盤
二月期	一九三・四	一九二・五
三月期	一九三・三	一九二・七
四月期	一九二・七	一九二・一
五月期	一九二・七	一九二・二

⊙大阪綿紗布現貨市

▲綿絲　因匯市堅、實方趨出行情、小去十元、本日九十一號買進特殊貨、一萬斤餘無交易

金三馬	十六手	二六五・〇〇
赤戎	二十手	二六二・〇〇
福助	二十手	二六九・〇〇
船美人	三十二手	三四二・〇〇
雙鹿	四二綫	四一五・〇〇

▲棉布

[illegible]

⊙大阪紗市清淡

▲綿紗　現貨交易仍因匯市關係、上海市面不振、故莫二月期爲二百六十九元二角、以中等價二十支四百二十元、一百七十元本日價十八元又現貨十元云

⊙大阪布市清淡

▲棉布　現貨交易仍無進展、三月期價爲十八元、本日旭草爲二十八元二角、成交甚少

⊙神戶穀肥市場

[illegible]

⊙大阪砂糖市場

▲本日交割休息

⊙大阪堂島期米市

市場休會

船期

⊙煤油

美孚老牌油	每箱	四元七角
又 虎牌油	每箱	四元六角
又 鷹牌油	每箱	四元三角
又 平安油	每箱	三元七角五分
又 汽油	每箱	六元
又 本牌汽車油	每箱	七元二角
又 汽車油	每箱	八元

▲進口輪船報告▼

一月三十號(十七日)禮拜六進口

新江天	由甯波	招商
甬興	由甯波	甯紹
四川	由香港	太古
廣州	由香港	太古
海晏	由溫州	招商
瑞和	由長江	怡和
江安	由長江	招商
福州	由烟台	太古

▲出口輪船報告▼

一月卅一號(十八日)禮拜日出口

江新　開往長江　招商

二月一號(十九日)禮拜一出口

新平	開往天津	開灤
武昌	開往長江	太古
泰天	開往烟台	太古
四川	開往香港	太古
大慶	開往揚州	大達
瑞和	開往長江	怡和
新豐	開往汕頭	招商
愛仁	開往廈門	招商
盛京	開往寧波	太古
新甯紹	開往甯波	甯紹
大甯	開往象山	大達
江安	開往長江	招商
新銘	開往福州	招商
海晏	開往溫州	招商

二月二號(二十日)禮拜二出口

鄱陽	開往長江	太古
城都	開往香港	太古
甘州	開往汕頭	太古
温州	開往溫州	太古
大吉	開往揚州	大達
甘州	開往長江	太古

二月三號(念一日)禮拜三出口

大和	開往天津	怡和
盛京	開往廈門	太古
新江天	開往甯波	招商
新興	開往甯波	甯紹
江大	開往長江	招商
浮江祥	開往長江	怡和
鳳陽	開往長江	大達

二月四號(念二日)禮拜四出口

溫州	開往長江	太古
威海	開往烟台	太古
通州	開往揚州	大達
甘州	開往廈門	太古
長沙	開往長江	太古
永安	定海石浦	永安
大德	通州海門	大達

二月五號(念三日)禮拜五出口

大通	開往長江	太古
永利	定海石浦	越東
三江	定海石浦	寧江

二月六號(念四日)禮拜六出口

洞庭　開往長江　太古

▲外洋輪船報告

二月八號(念六日)禮拜一出口　黃浦　開往長江　太古

⊙溫哥武班

俄國皇后	二月七日	昌興
澳洲皇后	二十七日	昌興
亞西亞皇后	三月八日	昌興

⊙舊金山班

克而夫倫	二月五日	大來
批亞司	十八日	大來
塔虎脫	三月二日	大來
惠而遜	十五日	大來
林肯總統	二十日	大來

⊙西雅圖班

麥迪遜號	二月二日	提督
傑克遜號	十四日	提督
麥金來號	二十六日	提督
約翰號	三月十日	提督
格蘭總統	二十一日	提督

⊙香港小呂宋班

約克遜號	二月一日	提督
批亞士號	二月一日	大來
塔夫脫號	十五日	大來
亞州皇后	二十三日	昌興

⊙法國郵船班

方丁白洛	一月三十日	法郵
達而當那	二月十四日	法郵
盎高	二十八日	法郵

⊙意國郵船班

愛司蔡立	二月三十日	意郵
維尼西亞	三月十一日	意郵

⊙德國班

嘉多夫	二十九日	天利
尾司賀	二月念二日	美最時
海文司天	二十六日	天利

⊙世界班

茄菲號	二月十二日	大來
洛市倍	二月十日	天祥
孟立選	三月十二日	大來
哈立選	二十六日	大來

⊙英國班

參爾准	二月二日	大英
拉摩乃	十六日	大英
孟透乃	三月二日	大英
開西瑪	三月九日	大英

⊙孟買班

三角洲	三十一日	大英

⊙丹麥班

基那號	二月十日	寶隆

⊙印度班

的爾號	二月二日	印英

⊙日本班

福爾太	二月四日	美最時

鐵路行車時刻表

滬寧路上行車時刻表

[illegible]

滬寧路下行車時刻表

[illegible]

滬甯鐵路

[illegible]

淞滬鐵路

[illegible]

滬杭甬鐵路上行車時刻表

[illegible]

滬杭甬鐵路下行車時刻表

[illegible]

本埠新聞

⊙兵工廠案由陶國春接管

上海兵工廠保管問題、財陸兩部、曾於二十五日電令總商會與陸部軍衡司長汪樹屏共同繼續保管、以明統系、孫傳芳之委員陶國春見電後、即赴甯垣、面陳此事、孫態度強硬、令陶強迫接管、陶即於前晚返滬、昨日上午十時、正式通告總商會、及汪司長、速辦移交、一面將陸部兼理委員、盡行解散、經虞汪二人商酌後、終無辦法、不得已遂於昨日上午造册移交、電部請示、

⊙松太清鄉局委定內部職員

▲商權引渡盜犯

遠東通訊社云、新任江蘇松太兩屬清鄉專局駐辦嚴叔黃、業於前日就職、電呈孫傳芳備案、詳情已載各報、該局各職員、經嚴駐辦委定後、昨已發表如下、第一課長朱亮、課員洪樹藩、第二課長魏超中、課員馬玉鎮、副官長唐棣、副官陶從卿、軍法官陽銘、督察主任唐棣兼任、副主任錢雲階、外勤督察員顧志清、倪英、內勤督察員許自由、錢崇焱、書記長趙組章、司書李承諾、李元章、會計兼監印程啟賢、各課辦理員歸佩俟、鄧國威、戴賜恩、朱錫蕃、林滄波、差遣員章旻、朱祖瀛、王政、周公權、以上各員、均已委定傳見、尚有南北車站稽查所助理員、以及督察處查察員偵緝員各職、尚待甄別簡委、此項人選、務以人材主義、雖薦牘紛來、而嚴駐辦甄別殊嚴、又嚴駐辦因清鄉局成立後、滬上萑盜如毛、華租交界、辦理手續極繁、將來引渡問題、已一再與許交涉員面洽、聞許交涉員擬即照會各領事並租界當局、任滬戒嚴司令部尚未撤消以前、除涉軍事上之盜犯、其餘一概引渡清鄉局按律懲辦云、

⊙淞滬警餉將以彩票捐抵撥說

▲王奎元有電至滬

淞滬警察廳所屬官警一月份薪餉、嚴春陽以月終已屆、特派總務科長王奎元赴省請領、以備至期發放、各情已誌前報、茲悉嚴廳長此次委派王科長赴甯、除請領本月份警餉外、並請省長指定的款、以期此後警餉免致愆期、昨據警廳傳出消息、王科長在甯、已將此後警餉指放問題、商奉省長核准、昨已有電至滬、大致謂淞滬所屬警餉、月計四萬餘元、已商奉陳省長指定上海彩票捐、月收之四萬數千元抵撥警餉、按月撥由財廳再行派員至省具領、至本月份警餉、陳省長已令財廳照發、俟領出、即於今晚乘夜快車回滬、以備月終分發云、 觀此淞滬警餉非僅本月份可望照發、即此後亦已指定的款、可無欠發之虞矣、

大事與要人

⊙交署召集法權討論會之籌備

▲先邀各專家討論

東南通信社云、新西區交涉公署、迭奉外交部訓令、着調查法權會議協助事件隨時呈報等語、交署擬訂明日下午二時、開法權討論會、預邀本埠法律專家與會研究、計被邀者、有上海律師公會會長張一鵬、律師陳霆銳、李祖虞、蔡鼎成、司法界先進董康、地檢廳長等十餘人、聞是日議程、僅係交署徵收各專家對於法權研究之意見、是否組織專門機關、因手續繁複、尚未確定、

又陳存仁君致書姚公鶴君論收回領事裁判權事、文云、(上略)讀先生法權會議王寵惠、履霜堅冰、憂深慮遠、近聞某同學述及先生擬組織法權講習社、已在籌備之中、惟鄙人就條約及慣例、詳加研索、吾國現在施行之領事裁判權、約有六種、今逐項舉例如下、(一)例如原告爲英人、被告亦爲英人、互相涉訟、則原被兩造、均不受中國法權裁判、由英國按照其本國法律自行裁判、(二)例如原告爲英人、被告爲法人、互相涉訟、則原被兩造、均不受中國法權裁判、由英國與法國互訂條約辦理之、(三)例如原告爲中國人、被告爲日人、(除英美外、因英美另設按察使)互相涉訟、則中國人須赴英國領事衙門控告、而中國僅能派員觀審、(四)例如原告爲英國人、被告爲中國人、互相涉訟、則原告英人、向中國地方官衙控告、並允許英國領事派員蒞審、(五)例如原被有一造、爲南美洲諸邦外人、其國家雖與中國並未訂約、各國條約上載明由中國官受理、 然必須邀一有約國領事會同裁判、(六)例如一華人受雇於洋人、如經涉訟、此洋夥須經該洋人之領事官允准、乃得拿提至訊案時、由該國領事官或由其所派之員、准其來堂聽訟、以上六條、前四條係根據各國條約、其五六兩條、本係上海洋涇浜章程、 僅適用於上海租界者、繼以吾國外交者着着失敗、今已發生效力於吾全國領土矣、此與英人援用道光三十年香港逃犯章程施之上海租界者何異、可慨也、爲一領事裁判權根本撤消、而租界仍然存在、則此問題、大有研究之必要、講習社何日成立、當有補救之處、以慰吾人之期望、爲盼則歎、並乞國民注意、陳存仁頓首、

⊙章太炎之時局觀

▲謂目前要務在打赤化

昨日國聞社記者往訪章太炎氏、叩詢時局意見、章君云、中國政局、現在難有辦法、關於護憲護法之說、護法自較護憲爲正當、惟已不足令人重視、黃陂再出、如言護法、則爲當然之事、然其關鍵乃在再出以後、是否能收拾局面、豫省變亂、吳佩孚之力雖未必即能驅岳維峻、然士匪蠭起、岳終難於維持、但就國內各方面論、吳氏實力較薄、即使入豫、或竟入京、亦屬毫無辦法、倒段一事、各方雖視爲當然、然亦冷淡視之、蓋今日國內之問題、已不在此、而在注意如何打倒赤化、護法倒段、題目雖大、而以打倒赤化相較、則後者尤易引人注意、十餘年來之戰爭、尚係內部之爭、今茲之爭、則已攙入外力、倘一不愼、即是斷送國家主權、此與歷次戰事、絕對不同云云、

⊙司令部派員赴杭領餉

本埠戒嚴司令部、昨日接杭州總司令部來電、請所有該部一月份餉需、着即派員來領等情、該部接電後、當即派軍需官長張聘三、於昨晚五時附車赴杭領取、

⊙華界捲煙業又起怒潮

▲自明日起停止售煙

華界捲煙業因特稅局方面將於二月一日起辦理實貼憑證、不僅於煙商營業受極大之打擊、且因實貼而發生之騷擾、將層出不窮、以煙商營業大半小本經營、既經認稅、已增担負、實不堪再加負累、因此於昨日下午二時全體捲煙同業、在西藏路寧波同鄉會開會討論對付辦法、到五百餘人、公推陳良玉主席、結果議決兩種辦法、一、反對實貼憑證、故自二月一日起停止售煙、二、由同業推出代表赴甯向省長請願、以上海華租兩界毗連、營業情況、迥異內地、實貼萬不可行、請其由煙商方面認捐若干、直接遞解、則不僅可省滬局開支、抑亦使稅收得確定數目、而煙商亦可一勞永逸、並定每日下午二時到勞合路本會討論根本救濟辦法、繼續開各捲煙業公會代表會議、當舉出代表計十寶協公會楊晃正・徐雲章・柴雅生・沈本立・徐雲翔・錢選青・滬南煙紙業聯合會袁克昌・徐吉山・郭良甫・薛鴻飛・嚴志雲・滬西魏禮賓・王如梓・范松茂・魏伯年・翁昌期・郁彩堂・余長命・閘北童凌雲・厲開林・楊在洽・余文堯・方鶴全・陸文生・夏錦龍・閘北中路周祖仁・陳雲翔・沈家恒・陳瑞麟・沈德華・沈長泰・陳馥祺・翁自能・張子清・余錦祥・范叔菴・滕子祥・且聞該業自通過前項議案後、即預備將所存紙煙、悉數堆存租界、於二月一日起實行停止售賣云、

又據國聞社記者晤煙業中人、談及目下華界及車站等處稽查捲煙之嚴密、使旅客常因自用捲煙被罰多金、咸受痛苦、某君謂、上海方面從前捲煙捐、既由南市閘北月認六千元、則零售並不實貼印花、設使有人在煙店購煙後、被稽查查得、即以私煙爲名、將原煙充公外、尚須受罰、試問旅客購自煙店、即無印花、而被查後須出罰金、實非事理之平、聞南市方面、罰款一項、月以六千元計、即車站方面、亦有千元解赴稅局、於此可知旅客所受之痛苦、爲何如云、某君又言、江蘇捲煙特稅、最初由財廳舉辦、年入不過十二三萬、迨將竹莊氏整頓稅收、指歸教育經費管理處、收入亦僅六七十萬、乃現在總包者向總局認繳一百〇二萬、相差四十萬、故不得不從嚴搜着手、上寶原額一萬三千元、原定四月起須加一成爲一萬四千五百元、七月起則又加一成爲一萬五千六百元、蓋若輩必目中以爲上海爲繁華之區、香煙消耗當然以上品者爲多、則稅收自可日增、但不知華界徵稅、而租界則毫無問題、在平常捲煙、如聯珠牌金鼠牌等香煙、相差已有十文上下、華界售煙、即受影響、且此等煙大半均在租界方面銷售、當局者未知此種苦衷、遽以重稅相加、且罰欵奇重、每使小店無從支持、煙業既無從謀生、則除停業外實無辦法云、

⊙梁士詒赴粵

▲對時局亦有談話

中國新聞社云、前國務總理梁士詒氏、此次爲避免政潮脫離塵緣起見、於一星期前來滬、寓交通銀行、記者昨晨訪梁氏於交行、詢其對於中國政局之意見、梁氏云、中國政局之如此紛擾糾纏、決非一派一系少數人之權力所能解決、國人不欲解決國事則已、如欲解決國事、非集諸全國國民之公意建成以民意爲從違之國家、不足以救危亡、進論維新、若仍以一派一系勢力之消長冀國治之日進、決非治國之根本大策也云云、梁氏因循例在港度歲、故於昨日(三十日)午前十一時餘乘法國郵船赴香港、旅滬中外友人前往歡送者甚衆、

⊙岑春煊病勢稍愈

公平通信社云、岑春煊近患咯血症、已誌前報、昨據岑友某君云、岑性情素烈、此次長公子廣德在南昌差次、犯有重案嫌疑、暮年氣憤、肝陽上升、遂致咯血、方本仁來電、對此案頗難通融、病遂益劇、最近數日、爲各戚友慰勸、又得某巨公允爲說項、岑病仍漸轉輕、惟精神尚疲、每日可飲牛乳米湯等食品、至岑廣德之案、尚未有從輕發落消息云云、(公平社)

⊙徵雅堂公所反對洋酒稅

▲呈請豁免

東南通信社云、全省煙酒事務局、通令二區分局自二月一日實行徵收洋酒稅、按值抽百分之二十、惟徵收專則、尚未頒布、本埠南市徵雅堂酒業公所、於前日開會集議一次、以負稅累重、不堪再擾、呈省籲請豁免云、

⊙總商會代徵內地港務意見

▲致各輪船公司函

總商會昨日分函招商局等輪船公司云、逕啟者、本月二十七日、准全國海道測量局咨稱、國內商口間之航業權、專歸本國人民享受、此爲全世界各國通例、我國清道咸間、允許外國船舶在我通商口間往來、載貨營業、實爲世界未開之例、光緒二十五年、外交當軸方有所覺悟、其所訂中墨條約第十一條內云、兩國商船准在彼此現在或將來開至通商各口與外洋往來貿易、但不准在一國之內各口岸往來載貨貿易、蓋本國之地往返各口運貨、乃本國子民獨享之利也、如此國將此例傳施於別國、則彼國商民自應一律均霑、但須妥立互相酬報專條、方可照行等語、按該約悉依通例簽訂、自屬正當、詎於光緒二十八年中英商約附加章程內、並允許外國商船往返於通商口、至其內地之間、如奉允准、並得由此通商口岸之內地、至彼不通商口岸之內地、專行往來、是不惜於舊約之外、重規疊矩、爲之踰越、民國繼承有效、此爲我國際條約上過去之陳跡也、查通商各口前經外人越俎測繪、製有水道圖幅、並由海關按圖置設燈誌、輪船航路安全、所載之貨、方有水險公司担保商事之損失、至通商口之內地及不通商之水道尚未測繪、外船雖得條約上航行之權利、非第船貨無從保險、徒約不能以自行、本局於民國十年加入萬國測量公會、此後本國水道自行測繪、亟應審計內國航業之得失、爲測政之推進、其通商口之內地、何處是以自開商埠、使本國航業得享優先之權、至彼不通商口之內地、何處應爲先圖、至由此通商口之內地、應如何布置港道、建築碼頭棧房、凡茲設施、應由航商指定、加之以計畫、進之以籌備、一面與本局接洽測繪程序、俾測務航業同時相輔而行、克收實效、事關商務前途、相應咨請貴商會集合各航業公司悉心討論、議決辦法見復、以憑辦理等語到會、查何處可以自開商埠、何處應行布置港道、建築碼頭棧房、事關重要、似應由各航輪公司事先公同調查、具有端倪、再行會合集議、以議決辦法、函請當局辦理、庶較切實、此項辦法、如蒙贊同、則各航輪公司現本有航業公會之組織、似可由航業公會公推專員、調查辦理、是否有當、並望賜復、以憑轉咨爲荷、除分函外、此致輪船招商總局、三北公司、甯紹商輪公司、政記公司、肇興公司、鴻通公司、大達公司、恒安輪船公司、

⊙謝鴻勳將任防護使說

中國新聞社云、據聯軍總司令部消息、謝鴻勳師長此次驅奉有功、而徐州方面已由陳師長儀接防、且甯省浙張和議告成、孫傳芳有以謝升任松滬太甯等十二縣防護使之職、

⊙馬玉仁之行蹤滬聞

馬玉仁氏自卸職後、即同隨員十餘人離淸江浦、茲據某方消息、馬氏已由漣水縣之陳膽鎭進發、二十九日上午抵鹽城縣境、

⊙盧香亭赴筧橋即回

浙江總司令盧香亭、於昨日(卅)午後由杭隨帶衛兵一排、至城站乘坐滬杭鐵路大班車一輛、於下午十二時念九分專車開往筧橋、視察駐防各軍、事畢即於下午五時乘坐原專車返杭、

⊙各方人物來往

▲顧忠琛由漢來滬　遠東社云、顧忠琛氏前以吳佩孚之召、由甯赴漢、茲聞顧氏於前日由漢口來滬、小作勾留、仍須赴甯、

▲劉湘代表由杭回滬　東南通信社云、四川督辦劉湘、特派代表林有壬、赴杭謁賀盧香亭就職、林氏於前晚搭車回滬、擬候輪返川、

⊙總商會募公債十萬兩

▲明日邀集各業代表開茶話會

本埠總商會擬發行整理借款公債、已誌報端、頃聞該項公債專爲整理十三四年所發江浙戰時資遣潰軍並接管滬兵工廠以及關於保衛治安種種接濟款項、且短期措墊、並書指抵各款、即應設法清償、以維信用、故特募集、以規銀十萬兩爲額、其辦法以票額分作一千票、每票實收規銀一百兩、共計規銀一十萬兩、年息七釐、以收到債款之次日起算、並規定十二年發還本息、分期償還、

又總商會因此事、訂於明日(二月一日)下午三時、邀集各業代表開茶話會、昨已發出通告、

⊙商總會召集緊急會

▲滬商界代表北上展緩

上海各路商界總聯合會、迭接各路分會提出重要議案、並因海寧路等聯會質問議董會俞國珍發起西北墾務公司一案、訂於明晚八時召集緊急會議、昨已通告各路議董、准時出席、

又各路商界總聯合會前因五卅慘案久延未結、曾選出代表二人、晉京請願、現因王外長對於此案、已在催促解決、積極進行、故擬先行致函外部、表示意見、已請緩[illegible]代表則因戰事未平、交通不便、展緩至陰歷明正起程、

▲盧寶三今日往漢　中華通信社云、新任兩路督務稽查長盧寶三、定今日搭招商江新輪往漢、與各要人有所接洽、

▲吳佩孚代表返漢　上海新聞社云、吳佩孚代表殷汝林、奉命赴大連與奉張代表楊宇霆接洽奉直攜手、茲已事畢、於前晨附廣西輪到滬、勾留一日、昨晚乘原輪赴甯、轉漢覆命、聞與殷氏同一任務之蔡方震、現尚留大連、或須赴奉謁張、作具體之洽商、

▲張伯岐過滬赴甯　鎮海礮台要塞司令張伯岐、自本調任松滬鎮要塞司令後、當即赴滬辦理交代、業經妥協、乃於昨日(三十)由杭乘車到滬、旋於當晚乘坐滬甯快車赴甯、稟見再行赴任、前報載張已赴甯不確、

▲張孝若展緩來滬　張孝若於二十八日由漢抵甯、原擬於前日(二十九)由甯乘坐特別快車來滬、嗣以接乃父電命其於赴滬之前、先至南通一行、故已於昨日由甯至南通矣、至其來滬確期、聞約在三日後、

⊙褚輔成昨晨返杭

▲對浙自治問題之表示

浙江省自治法會議主席褚輔成、前以膺浙江自治同志會籌備主任之職務、特偕殷汝驪等來滬接洽、聞接洽結果甚佳、旅滬人士頗一致擁護實行、褚氏事畢後、當於昨日乘早車返杭、據褚氏臨行語人、謂人民方面、省內外幾於一致、惟關於省政府方面、因種種關係、尚難急切實施、但吾人以爲如各縣之地方自治機關、不妨於不牽動省政局之範圍內、先行恢復、以樹基礎、將來逐漸擴充、聞當局方面、亦不致有異議云、

⊙日人收買吳淞路地皮將成

▲內外紗廠允出半數

吳淞路至鴨綠路瑪禮遜路一帶房屋因將翻造、該處日舖戶擬組公會、集資收買各情已見報端、現因該處地皮計七畝半、需銀三十三萬兩、旋因集資不易、轉商內外棉紗廠經理川邨兼三、該氏已允出半數、其餘十六萬兩內外、須由該處日舖戶担任、大體業已商定

⊙保衛團令阻止越界築路

▲光復路案

閘北保衛團爲工部局在光復路越界築路案、令第二支團文云、案准閘北市公所函稱、查光復路在新閘橋東首、沿河至瑞康棧號止、自前甬紳葉澄衷建造永盛里房屋、向工部局裝置自來水、遂由英工部局越界設估、初未列入租界條約以內、是以該局迄未裝設路燈、派捕站崗、自貴團成立以來、站崗時生誤會、查該路舊經前滬北工巡捐局編列門牌、確應收回、以重國土、而明界址、茲准閘北市議會呈奉上海縣知事核准移照執行前來、除函陳江蘇交涉公署正式通知駐滬領事查照、並請嚴行交涉、相應備函奉達、即煩貴團查照、如見有工部局在該路工作情事、即行切實禁阻、以維主權、並祈見復、至級公誼等因、准此、合行令仰該支團查照辦理、仍將辦理情形隨時具報、以憑核復、是爲至要、

⊙正陽關罷市滬聞

本埠安徽會、前爲正陽關商會與事務所因法權之爭執、及最近提欵風潮、曾據會員俞時洲等之請求、致函壽縣李知事、請其秉公辦理、旋接該知事復函、謂遵廳令辦理、詎於昨日該會續接報告、謂李知事左袒商會長、竟出拘票逮捕事務所方面商人、並縱差肆惡、市面頓成騷擾、遂激成全體罷市、請予主持公道、並附電文一通、係致皖省軍民長官者、文云、萬急、蚌埠陳總司令、安慶王省長、實業廳長、淮泗袁道尹、皖北高鎮守使鈞鑒、正陽非法商會長趙威慶、勾串壽縣知事李松頤其弟李竹筠等、於本日晚間派來警吏多人、亂拘商衆、羣情憤激、全市罷業、萬懇迅派專員、馳抵查辦、事機危迫、急不擇言、正陽關全體商民叩寢云云、

⊙省憲進行中之所聞

聯合通信社云、江蘇省制憲問題已由政府進爲事實、本社記者昨遇該籌備會員某某於其旅社、詢問及將來進行之方法、(問)江蘇省教育會省農會、主張制憲於先、省自治籌備會今亦主張制憲、能否與省農會、省教育會一致、(答)以理論言、當無問題、無論孰先孰後、其宗旨則一、且省教育會省農會主張直接制憲、已爲省法會議籌備會中、全體容納、以後當然有合作之可能、(問)此次制憲是否以縣議會聯合會爲中堅團體、(答)籌備會既已成立、其他團體當然混合一致、無所謂中堅與不中堅、昨日會場之演說、即是爲此、須知憲國之本、首在人民、議員爲人民所選出、能盡職則承認之、不能盡職則撤銷之、例如國會議成之憲法、倘使不好、祇因議員不顧民意、國民即不予以承認、國會如此、縣議員當然一例、是以此次召集各法團共同組織一籌備會也、(問)縣議員可以操縱一切、爲所欲爲、及此爲縣議會所包辦、乃題大謬、(問)開會經費由何處籌得、(答)暫由縣議會聯合會所担任、將來如何、現尚未決云云、

⊙破獲私造鈔票機關案候續訊

▲某銀行最多約有數十萬

總巡捕房特別機關中西探目、前日在閘北談家橋鄉間湖州會館、破獲私造偽鈔票機關、詳情已誌昨報、昨晨由總巡捕房將先獲之匠柱泉・林根寶兩人、解送公共公廨、即據華探目王長興・西探威爾生、相繼上堂稟稱、前日兩被告在旅館私售某銀行假鈔票、當被我等拘獲、抄出每張五元之偽鈔票一百另一張、帶入捕房、詰悉私造假鈔票地點、由第二被告帶同我等前往、查獲機器假鈔票甚夥、內中以某銀行鈔票最多、約有數十萬、現機器鈔票均已起出、連同拘獲該會館賬房曾鴻章等四人、一併解送警察廳、要求公堂備文前往移提云云、經邵襄讞得供、商諸美副領事、判被告等仍一併還押、候展期下禮拜二再核、

國聞通信社云、昨日本埠閘北破獲私製偽鈔機關、傳其地點、即在西談家橋湖州會館、昨據該會館董事沈聯芳語人、謂湖州會館、距昨日破獲之機關、相去八里之遙、且丙舍正在修築、查破獲之機關、係絲業公會之丙舍、與絲繭總公所又係兩事、絕不相涉、該丙舍係同治年間創設、亂後管理無人、以致棺積如山、秩序紊亂、丙舍開設有同義堂、爲胡仲卿主持、亦係丙舍性質、惟兩不相關、胡歿後、因其子孫在外留學、由其戚陳子貽經管、現陳君不知何往、所獲之人、據余所知、爲一書記陳鴻章云、

國聞通信社又云、昨日報載湖州會館內破獲製造偽鈔票機關、旅滬湖人認爲有關湖人全體名譽、大動公憤、僉爲會館應負失察責任、不容不徹底根究、大東書局編輯凌當湖、昨特致函湖社理事會、要求澈查會館偽鈔案關係、聞湖社亦已發出通告、召集委員會臨時會議、討論應付辦法、

⊙煙窟內兜售偽鈔票一併被捕

高鶴銓・張炳奎・潘利田、前日同在大通路一千一百六十七號婦人陳趙氏所開之燕子窠內、秘密出售偽鈔票、被靜安寺捕房華探目曹阿山・包探吳柚生、與一千四百五十九號華捕查悉、設計將高張潘三人及陳趙氏拘獲、抄出某某銀行每張五元之假鈔票廿二張、計一百十元、連同煙具、帶入捕房、昨晨解送公堂、經中西官訊供一過、判被告等分別還押、候展期七天再訊、

⊙鄧小泉被綁案預審終結

▲雷應春以另案移解警廳……曾廣鵬等七名犯擄人勒贖罪還押候示

鄧小泉被綁案內被告曾廣鵬・雷應春・吳文林・王德興・單長生・姜振洪・唐錦・余昌等八名、曾經法公廨先後移解地檢廳、經張檢察官訊明移交同級審判廳刑庭預審、茲奉褚推事於昨開庭、傳提曾等至案宣諭裁決、以雷應春犯罪證據不足、其餘七被告、均犯擄人勒贖罪、飭令帶下還押候示、惟雷應春因淞滬警廳有別案關係、故由該廳備函咨請地檢廳迎提訊辦、孫檢察長、當派警目李作舟、法警陳錫淮等、將雷應春押解警廳、本廳長發交司法科、提訊一過、着押候核辦、

⊙昨晚四盜夥劫直隸路米店

▲鎗傷行人二名……擒獲一盜

昨晚六點一刻鐘、有盜匪四名、突入公共租界直隸路十號洪盛米號、內兩盜各執手鎗恐嚇、將賬檯上大小銀洋約計一百元劫取向北而逸、當被該店夥友暗隨盜後、行至美租界北山西路北福建路口、報告一千一百五十五號站崗華捕、即同追捕、詎被盜黨知悉、即開槍拒捕、巡捕一面狂吹警笛、一面放槍還擊、雙方互開五六槍、流彈擊傷行人兩名倒地、其時該管匯司捕房聞警、特派華探長陸連奎包探侯阿寶王桂亭等前往協助、當場擒獲盜匪江北人張全一名、抄獲實彈手槍一支、其餘三盜、則被脫逃、遂將傷者車送醫院醫治、並將張盜及手槍帶回捕房、經捕頭詳詰口供一過、諭飭押候明日星期一解送公共公廨請究、

⊙前晚租界盜劫案兩起

▲東西華德路　本埠東西華德路第二千一百二十二號、前日深晚十一時半左右、忽有盜匪五六人、自後門入內、二盜袖出手槍、威嚇事主之妻及妻母交出鎖鑰、盜等親自開箱倒篋、劫去首飾衣服甚多、損失約在五百元之譜、中有一盜、係身穿黑色長袍態度尤爲驚人、盜去後、事主於十二時左右、報告滙山捕房、請求轉告各捕房通緝、

▲北河南路　北河南路五百八十五號嗜威申莊、於前晚七句鐘、突被盜匪八名侵入、三盜在門首望風、五盜擁進內室、各出手槍、向事主脅迫恐嚇、當將值洋一千元之金珠首飾現洋鈔票綢皮衣服等、搜劫而逸、後經事主開單投匯司捕房請緝、

⊙夥劫船戶之兩盜匪候解檢廳

船戶王三官、前在浙江路浦邊、被匪劫去大洋三十五元、經水巡捕房緝獲是案匪徒陳阿二一名、押候訊究在案、茲悉胡捕頭於昨日訊據陳供稱、是晚(即一月二十七日)聽從在逃之周三福等糾往搶劫、請求寬宥等語、胡捕頭遂派華探往愛多亞路將周匪緝獲、帶至捕房、押候解地檢廳訊辦、

⊙劫案關係人復訊判決

▲張才富押西牢三年

持械糾黨夥劫楊樹浦路一千零七十五號黃永昌、陸竹氏家衣服銀洋案內之關係人張才富、被捕拘解公堂、訊押在案、昨由公堂復訊、捕房將被告帶案、即據原告黃永昌、陸竹氏投案、證明本月廿二號晚被劫綢皮衣服及銅圓三百枚、惟盜黨面貌、一時實難指認、求究、繼據包探丁坤芳・耿德標・趙子仁・投案稟稱、此案發生後、當在出事地點追獲被告、起出原贓、帶回捕房、詳詰口供、自相矛盾、請究、詰之張才富供詞推諉、經陸襄讞得供、商諸日副領事長岡氏、判張押西牢三年、贓給原告領去、

⊙三盜匪判處徒刑十二年

▲曹金福・李小七子・陸正徐等三名

盜匪王一亭・王志相・梁金榮・朱二等四犯、由戒嚴司令部軍法處訊實槍決、其情罪較輕之同犯曹金福、李小七子・陳正徐三名、於陪綁刑場後、仍收禁候辦在案、茲悉該三犯、業奉陸處長判處曹金福・李小七子・陳正徐、各監禁十二年、於昨日備文派探將曹等三犯押送漕河涇第二監獄執行、

⊙軍法處函調總捕房探長對質

公共租界總巡捕房、前將欽鑑莫鴻生案內因犯時阿新、毛阿四、錢關根、及行刧永餘錢莊案內之盜犯包連生、翁子庭、王子壽等六名、引渡淞滬戒嚴司令部訊辦、當經軍法處提訊、各情已誌本報、茲悉該案內盜犯包連生等俱供不承認、經陸廳長函致總巡捕房特別機關探長鍾星甫、到案對質、以便定讞、昨日午後、鍾探長至軍法處報到、當由周軍法官立提包連生等到案、分別質訊一過、飭令還押、該探長回去供職、聽候再行質訊、

⊙又一西人開槍自殺

三十日文匯報云、前在中印郵船公司Indo-China Steam Navigation Company 任船主職已歷多年之金氏、忽於昨晚在法租界公館馬路溫哥武里十二號其住屋之臥室中、開槍自擊口部而死、據聞金氏近方辭退太古公司之職務、不久即將返國、昨晚六時曾有人見之、其精神毫無異狀、但金曾請昨日午後因簽立遺囑、甚爲忙碌、並出一千四百鎊之匯票、據謂擬用以還清欠帳者、至於其自殺之詳細情形、本報付印時、尚未探悉、

⊙日人深晚攜帶手鎗之被捕

昨晚十一時半左右、四馬路總巡捕房第四百八十四號印捕、巡行至南京路黃浦灘時、途見二日本人因車資與黃包車夫發生爭執、中有一日人向大衣袋中探出手槍、對車夫作射擊狀、該捕遂上前干涉、欲加以逮捕、該日人自承爲某日船大班、該捕以其無手槍照會、不之顧、喝令黃包車夫將二日人解至捕房、聽候捕頭核辦、

⊙山東路販土機關昨日提審

▲見證欄暫作煙榻試吸紅丸……天花板夾層內抄獲煙土一百四十磅……葉壽蓀改交三百元保候訊

山東路五十八號之販土機關、前經總巡捕房車務處破獲、抄出煙土煙膏丸藥等物、連同土販孔杏仁、周木春、歐陽餘生、戎金榮、許阿方、葉壽蓀、楊飛熊等、解由公共公廨、諭候訊究在案、昨經關讞員會同美員副領事提審、葉楊兩人延商佛高甯玲兩律師辯護、先由捕房代表梅脫蘭律師稱、抄獲之丸藥、業已化驗明確、含有嗎啡等毒物、有癮者服之、效力較鴉片煙大、故售此項丸藥者、罪當與販賣煙土同科云云、旋由西捕頭上堂稟明抄土情形、謂五十八號房屋之樓上、係與五十九號樓上相通、所有煙土一百四十磅、係在十四號房間之天花板夾層抄獲等語、又由見證王榮發供稱、抄出之紅色丸藥、名稱上戒煙丸、如其人須吃一元之鴉片煙方能過癮者、祇須服此丸五粒、捕房律師命王當庭試驗服法、着取煙燈煙槍煙扦各一件、置於見證欄上面之板上、王即燃燈、取紅丸一粒、插入煙扦、向火燒熱如煙泡、納諸煙斗、站入見證欄、口啣煙槍、向火呼吸、其發出之聲如吸鴉片煙相同、惟吐出之氣、嗅之稍略異耳、見者無不匿笑、嗣葉之律師請求將葉減輕交保、中西官諭葉改交三百元保、訂期續訊、

⊙輪船茶房身藏煙土查獲訊罰

甬人盛根榮、前日身藏煙土數磅、行經法租界黃浦灘地方、爲探查見、抄出煙土、帶入捕房、昨解法公堂請究、詰之盛供、在輪船上爲茶房、此係乘客托帶、不知是土、中西官判盛罰洋一百五十元充公、煙土沒收、

⊙下關截獲私運銅元

滬甯鐵路五號中快車上販賣水菓食物之張浩生、因在南京販運銅元來滬出售、（可得每洋百餘文之利益）被下關軍警截獲銅元一百五十千文、已連人併解地檢廳請究、

⊙續報拐匿婦人之捕獲

▲袁金瑞楊富才張成金及被拐婦人陳王氏……並獲步槍刺刀一柄

陳步雲前在四區警署控袁玉春誘拐伊妻王氏、當解司法科、判移檢廳各節、已誌前報、昨日陳又投彭浦鄉保衛團報稱、尚有袁金瑞、楊富才、張成金等、將民妻匿居在陳家橋地方、請派團丁帮同拘拿等情、當飭團丁前往、捕獲袁等三人、及陳妻王氏、並抄獲步槍刺刀一柄、一併解送司法科聽候訊辦、

⊙行竊肥皂廠巨價牛油之緝獲

▲小工薛雲山私開牛油龍頭行竊……值價銀二萬五千兩

楊樹浦英商中國肥皂廠小工南京人薛雲山、於上月二十五號、該廠停工期間、入廠私開牛油龍頭、取得值銀二萬五千兩之牛油、由更夫趙再相瞥見、報捕請拘入捕房、旋即解送公堂、經中西官訊供一過、判被告押候下禮拜六復訊再核、

⊙法租界救火總會昨日大火

昨日下午四時二十分、本埠法租界霞飛路三百五十號近呂班路口之救火總會、樓上第四層樓之酒排間、突然起火、法租界各區救火會俱驅車往救、無如是日適發大風、火勢遂狂勃不可嚮邇、兼之該總會屋頂用紅漆鐵皮遮蓋、外面鐵皮已燒紅、火燄在屋內四竄、不能向外衝出、皮帶所噴出之水、亦爲鐵皮所隔、不能直接灌入、施救極爲困難、旋各救火員奔至該會後門蒲石路、在該會前後門及東側弄內三面施行水攻、直至入晚七時半左右、方始熄滅、結果該會起火處之四層樓房屋六間全燬於火、第三第二層及底層則爲水漬、損失不大、起火原因、外間傳酒排間走電、其內儲有各種洋酒甚多、極易燃燒、一經着火、遂致蔓延不可收拾、惟此說據嵩山路捕房云、尚未能證實、現正從事偵查、該屋原爲旅滬俄人音樂會之會所、該會於二三個月前遷入爲法界外籍各救火會娛樂之所、昨據外間多誤爲法國總會、殊非事實、

法租界霞飛路薩坡賽路附近法大汽車行隔壁三百五十二號法租界救火公會、於三層樓酒排間內（即啤酒物闌地酒拌房）因走電釀成火警、西崽之臥室亦延及、經救火會駛車往救、越一時許始熄、據云酒牌間之損失、爲數極巨、

附攝影

（文寶記攝）

⊙聖約翰大學昨日之火警

▲焚燬汽車一輛

昨日下午一時二十八號、本埠梵王渡聖約翰大學、有汽車一部、自外入內、不知如何、將機器損壞、致橺史令燃燒、突然起火、當時火勢甚猛、未能設法撲息、乃用電話報告租界救火會、轉知靜安寺救火會親車前往灌救、火勢直至下午二時一刻、方始熄滅、惟僅焚燬該汽車一輛、未波及其他房屋、

⊙前日法租界愷自邇路火警

法新租界愷自邇路第一百九十七號杭大生煙紙店、前日清晨三點餘時、不戒於火、一時煙火四溢、冒穿屋頂、當由救火會立驅皮帶車到場救熄、後由捕房飭探前往將該店主傳入捕房、聽候查明起火情形、再行解堂訊核、

⊙續獲隆培洋棧竊案同黨

▲朱大本徐田喜錢旺根三名

北蘇州路五十二號半隆培洋棧、於本月二十四號被竊洋貨疋頭、當經事主報捕緝獲朱德友等解廨訊押在案、昨由匯山捕房包探金養吾、續獲是案同黨朱大本、徐田喜、錢旺根三名、拘解公堂、經中日官略訊一過、判被告均押候下禮拜三併案解訊、

⊙函請工部局禁止詩謎攤

南京路商界聯合會、爲請禁詩謎賭博事、致函工部局云、敬啟者、自各游戲場盛行詩謎攤後、市井游民、視爲利藪、名爲煙紙游戲、實則金錢賭博、青年子弟、無不墮其彀中、爲害社會、無異洪水猛獸、若不及早禁止、將來貽患無窮、除函請商界總聯合會轉請查禁外、特再具函請貴局迅令各捕房將界內遊戲場詩攤一律嚴行禁絕、以杜流害、而維風化、實爲公便、

⊙五卅襪廠仍望免換牌號

五馬路商聯會昨函致各路商界總聯合會云、逕啓者、茲據敝會會員五卅襪廠張素珍函稱、敝廠五卅二字、近爲捕房干涉、傳令掉換、前曾函告一切、諒已蒙悉、昨日素珍於下午一時、面詢大馬路捕房、據云此係總巡之意、是否改換、吾輩亦難答覆、故特函請貴會詢問總巡、五卅二字、於捕房有何關係、一切情形、敬請賜示、并請通融辦理、免除掉換等情到會、相應函請貴會轉函麥立脫總巡、懇請俯予通融、俾免更換、實爲公便、

⊙陳公哲對遠東運動場之獻議

▲擬借該場爲遠東運動會會場

遠東公共運動場、將於今日開幕、茲有提倡體育家滬商陳公哲、致該運動場董事一函、有所建議、函云、（上略）方今國人莫不以體育事業爲根本救國之圖、朝野上下、均盡力提倡、自第五屆遠東運動會在日本開會後、各省區代表鑒於種種原因、擬由華人自辦、當時曾發起中華體育協會、哲亦曾參與末議、曾一再會議於甯鄂、其最要之點、以爲吾國之大、至今尚無一偉大之運動場、爲第七屆運動會在吾國舉行之準備、嗣因意見紛歧、卒無成議、每一念及、心竊惜之、今貴場既以公共爲號召、未知對於此點有無注意、雖貴場爲合資性質、或未能爲鉅大之犧牲、苟能對於體育事業、稍事提倡、公開運動、俾下屆遠東運動會得在貴場舉行、以引起社會人心之趨向、爲我體育界放一異彩、即於貴場營業前途、正未可限量、發起諸君亦同垂不朽矣、耑此即頌公安、陳公哲啟、

⊙閘北水電廠將埋新水管

閘北商辦水電公司、因水量不足、迭受居民指摘、特向外洋定造三十六寸徑圓之大水管、約共六百餘條、早於初冬運滬堆儲於軍工路兩旁、業由董事會議決、改由軍工路東端建造水塔、吸取黃浦水、並由蘊藻浜起、改裝三十六寸之大水管、接至閘北、此後水量可望源源不斷、而出水亦不至混濁不清、惟須進埋管工程、須向滬北工巡捐局請領執照、故昨日上午十時、特由陳維翰董事、會同工巡捐局工程董事王彬彥、偕乘汽車前往蘊淞橋一帶勘察一切、以備早日興工、實行埋管云、

⊙高郵縣議會謀索軍用墊款

▲致縣聯會函

中國新聞社云、江蘇全省縣議會聯合會、昨接高郵縣議長王鴻藻、議員鄭五邦請願書云、謹按滬寧路線及淮揚徐海等縣分、年來兩經變亂、人禍遂於極點、然軍隊壓境之時、食養供張、所費不貲、如敝縣居區之地、先後墊用洋十一萬六千餘元之多、他縣可知、今均因維持現狀、不得不設法挪借、所謂羅掘俱窮、現在軍事既經結束、應由省政府查照各縣墊用數目、分別歸還、即使庫帑空虛、亦應統籌財政全局、以紓擔負、貴會爲各縣縣代表機關、應請代電孫總司令陳省長准予作正開支、分別清償、實深納感、（下略）

⊙義德堂粉麵公所近事

上海義德堂粉麵公所、昨日下午二時開職員會、到二十餘人、公推歐陽鼎規主席、由王錦文提議、謂本公所業董夏明珊病故、照公所簡章、應由副董代行職務、公所田單契據告示文件等一切、均須交代副董收執、一致贊成、次夏氏家屬將一切文件當場交出、由所給予收條爲憑、周子元提議夏明珊對公所勞績甚多、應舉行追悼會、以資紀念、次前是孫傳芳禁止麵粉出口事、曾縣查復、未見示覆、應致縣署、以觀實象、表決通過、議畢散會、

⊙旅菜酒業將議復裝電話

東南通信社云、本埠旅菜酒茶各業、去年因電話改章加價、並須按次收費、以致因反對而停止通電、已歷年餘、但華洋德律風公司原定陽歷十四年九月間開會、討論變通辦法、旋以五卅慘案發生、未能召集董事會、以致擱置、近因華洋通電實行、且該公司並不將各用戶之號數取銷、仍望各用戶回復原狀、各同業以現在停電者計五六百家、現以華洋通電、爲一致進行起見、特聯合召集會議、討論復裝問題、業由該會常務委員發出通告、決定本星期一開各業代表會議論此事、

⊙南洋煙草公司函覆不能安插工人

報載五卅失業工人吳開壽等、呈由警廳轉函總商會、介紹與南洋煙草公司爲捲煙職工一事、茲悉該公司已函復總商會、略稱敝公司前爲救濟五卅失業工人、曾捐助洋十萬元、籌謀救濟、又前此吳開壽等十四人、如何設法、自當妥爲安置、無如近以時局影響、京漢、京奉、京綏、津浦、隴海、膠濟各路貨車、均不通行、營業阻滯、製造因而減少、現在敝廠原有工友、人浮於事、尚須裁汰、以是一時不克添用、此實迫於現狀、無可如何、殊深抱歉、仍請尊處另謀位置、並乞鑒原、

⊙天門牌香煙大贈品

近日盛行之天門牌香煙、爲南洋煙草公司新出佳品之一、該煙係用上等菸葉所製、而售價則僅銅元九枚、（一包之價）以故銷數奇旺、大有一日千里之勢、刻該公司爲優待顧客起見、特製美術畫片月份牌兩種、備諸顧客新年張掛之用、凡存有該煙空包五十枚者、可換美術畫片一幀、百枚可換「春梅雙豔」月份牌一幀、

⊙新新公司之新猷

新新公司自開幕以來、頗受社會人士之歡迎、其內部職員、對於營業上各項設施、均以世界眼光爲歸納、此尤難能可貴者、茲該公司爲調劑空間時間起見、從今日起、每逢星期日休業一天、其餘星期一至星期六每日以上午九時至下午七時、爲營業時間、海上華洋各大商號採此舉者、當以該公司爲[illegible]倡、

⊙五洲之牛髓粉

牛髓粉一物、滋腎添髓、壯體益力、冬令服之、太有不畏嚴寒之效、現屆嚴冬、四馬路五洲藥房所出珍珠牛髓粉、因之銷路甚旺、

⊙贈送攝生論

圓明園路二十三號衛生教育會、前月發表贈送該會譯本「攝生論」、凡附寄郵票八分者、一律贈送「攝生論」二册、値價洋五角、聞日來索者紛至沓來、限滿即須截止、按該書係美國衛生專家費休歐文氏名作、胡宣明博士譯、著述人身要道衛生要旨非常詳盡、兼及哲嗣學、對於遺傳一事、剖析極細、論敘亦至精、

⊙中國大力士班赴南洋

中國大力士宋金士等十一人、近因迭接南洋羣島等華僑來電請往該處獻藝、已於昨日首途、

⊙李路德與安息亨女士結婚

本埠廣學會編輯李路德君、昨日與挪威國安息亨女士行結婚禮於乍浦路外國禮拜堂、由北京誠靜怡博士主禮、聞安女士曾畢業挪威大學、得文學士學位、留學英德兩國、歷任湖南益陽女師範校長等職、

⊙歐郭婚禮預誌

漢口鉅商郭芸溪翁之孫女少溪君之女公子彩霓女士、係漢口意大利人所辦之聖約瑟術學校音樂圖畫科畢業生、將於二月一日假本埠大東旅社與歐陽驪君行結婚禮、由唐少川君證婚、勞敬修君之女公子錫芬女士爲女儐相、新郎係日本明治大學政治經濟科畢業生、現任廣州國民政府警察第七區總署長、一雙佳偶、識者皆豔羨之、

⊙各商聯會消息

▲東北城商聯會　東北城商業聯合會、爲舊校場會員商店恒茂祥顧繡號被刧案、已於昨日致函警廳請爲飭屬嚴緝、並請加派警探嚴密梭巡、以保治安、

▲法租界商聯會　法租界商業聯合會、自第五屆改選告竣後、另組董事部、聘雷滋蕃、顧芹香等十五人爲董事、並訂定今日下午開歡迎新舊董會、

▲南區商聯會　滬南市南區商業聯合會、昨日下午二時、開職員評議會、到十餘人、由傅佐衡主席、議案錄下、㊀王聚泰等報告印花稅舊票、去年十二月內、屢向駐滬辦事處調換、竟未將新票換到、現在所執舊票、請會中轉商調換、或將舊票照舊行用、至用盡爲度、當經議決、准予代呈駐滬辦事處、並通告各聯合會、一致備文呈請、免受損失、㊁義務夜校、入冬以來、學生日少、或由天氣寒冷、進出不便、當經議決、自陰歷正月起、暫行停止、俟天時和暖、續議開辦、

⊙各團體消息

▲常州同鄉會　本埠牯嶺路常州旅滬同鄉會、前日下午一時在會所開選舉正副會長及基金監各職、到王彬彥莊得之劉少筠等十七人、公推莊得之主席、報告選舉揭曉情形如次、㊀選舉會長、莊得之當選、㊁選舉副會長、王彬彥劉少筠當選、㊂選舉基金監、周惠南等五君當選、㊃選舉正會館董事、劉文藻君等三人當選、㊄議決旅滬常州同鄉公墓、請談恂之君居詠業二君爲董事、並公請戈蓮生君規畫一切辦法、隨時報告同鄉會、以便進行、㊅議決各職員担任經費月捐、自丙寅年正月起、按月照繳會計處、由莊得之君等念七人担任、

▲溪北旅滬學會　溪北旅滬學會、爲溪北旅滬學子葉鼎新、黃兆容、潘之藻等所組織、目的在求聯絡鄉誼、共謀桑梓幸福、各同鄉亦一律加入、曾於元旦日舉行成立大會、選定各職員辦理會務、成立未久、而成績可觀、現值國民革命軍南路戰爭勝利之際、該會擬定於本星期日（三十一日）假座西門路瀾安里八十三號、舉行慶祝大會、並討論重要會務、

▲工商協助會　上寶太嘉工商協助會、於昨日下午二時開會、到孫誕石、陳坤泉、薛少坤、薛學華等二十餘人、公推宗錫品主席、議決如下、㊀明春設辦義務學校案、通過、㊁新會員繳給入會證書、通過、㊂陳坤泉提議將會併案、通過、㊃周陝青報告賬略、四時許散會、

⊙米價忽又騰漲

滬上米價曾經上海縣公署飭知米業董事令各米商務將價格持平、不准高抬、一面由地方紳士預向外洋訂購大批秈米、一俟運滬、即可設局平糶、以濟民食在案、不料近來米價陡漲、每石已至十四元五六角、一般平民、大起恐慌、各團體聞知此項消息、群起會議、急籌制止方法、擬公呈縣署、請飭知米業趕緊傳知各同業、不准再事高抬、

⊙汽車撞壞鐵路柵門

昨日（三十）上午九時半許、由滬開杭之六號慢車、駛過徐家匯時、車守將柵門暫闔、被六千九百二十號汽車一輛駛來、撞壞該柵門、已由鐵路警察將汽車及汽車夫扣留、以便賠償、又北站第一道滬甯路柵門、被滬杭路二十二號貨車撞損、現由養路工程處派工修理、

⊙三路電車撞斃老叟

昨晨八時餘、英租界三路某號電車、由西駛至新閘路鼎昌里口時、適有年約六七旬之某老叟、行經該處、不及避讓、致被撞碎腦殼斃命、遂由巡街捕抄明開車人號碼、回稟捕頭核奪、一面將屍車送驗屍所候驗、

⊙紗廠小工失足跌斃

車袋角寶成紗廠小工松江人徐阿六、今年二十餘歲、昨晨該廠開工時、徐扒上皮帶車頂、撤除障礙物、偶一不慎、失足墮地、跌傷頭顱腦漿流出、立時氣絕斃命、爲六區警署查悉、除飭傳該廠執事詰訊外、一面立命二十七保北十二圖地保蔡福室、投地檢廳報驗、奉委盧檢察官等蒞場驗明、委係跌傷要害致斃、因無屍屬到場、填格諭令該廠備棺收殮候核、

⊙滬甯車站拘獲扒竊

滬甯鐵路警務處路警、昨日午前十時許、在車站大票房緝獲扒竊湖南人李直才一名、衣袋內抄出皮夾一隻、內有田單等貴重物件、聞已送往寶山縣公署訊辦、

⊙串黨拆梢分別押釋

海門人王龍基、前日串黨張寶林、徐戴元、李金福等、至鴨綠路一千另二十八號半、向葛雲莊藉端拆梢洋五十元、經葛妻周氏報捕、派探車學曾、李保林、往將王等四人拿獲、拘入捕房、昨晨解送公堂、經中日官訊供明晰、判王龍基係屬首犯、着押西牢三月、其餘張寶林等被控案註銷、

⊙積竊又藏槍械與銷贓人併押

積竊洪寶祥、前日在法新租界霞飛路地方、竊取西婦椿西西克家價值數百元之衣飾等物、將贓托[illegible]茂道代賣、現爲法捕房包探偵悉、將洪張兩人拘獲、抄出贋彈手槍一支、利刃兩柄、帶入捕房、[illegible]出原贓、昨解法公堂請究、先由原告投訴被竊情形、詰之洪供認行竊、惟手槍係朋友之物、張供認代當、不敢帮竊、中西官判洪押西牢四個月、張押一個月、期滿出境、贓給原告領去、手槍沒收、

▲尚有本埠新聞轉入後頁

遠年胸部病痛

氣管炎哮喘及慢性咳嗽等啤士藥片均能療治之凡痰涎濃濁呼吸急促服此潤氣補品即奏神效且可使其永遠斷根當置此藥片於口中含溶時須脫去外裹之銀色紙衣然後其藥性逐步透達於各緊要部份蓋此等之效力實非他種流質藥品所可同日而語也

氣管炎醞釀於胸部一旦咳嗽或氣喘之時胸肺兩部即受虧損惟此啤士藥片無論對於何種劇性咳嗽哮喘及氣管炎等均能療治之

啤士藥片爲尚治咳嗽氣喘喉痛頭風痺瘧感冒及肺癆等最靈快之藥品老少服之均有奇驗

啤士　PEPS

請速購服之

啤士藥片現用玻璃瓶固封裝置出售遠東
中國總經理處上海四川路德康洋行

⊙串封大衣訊明判押
揚州人王金寶、前在浙江路新清和街內串黨持械搶刧行人吳晉山大衣一件、內有鈔票洋一百五十元、案發、被捕解廨訊押在案、昨由公堂復訊屬實、中西官判王押西牢六月、

⊙搶白米人贓併獲
江北人高國梁張廣華、昨在東漢璧禮路、搶取王守成載在小車上之白米二袋、被包探侯俊亭查見、將高張二人拘獲、連贓帶入捕房、捕頭諭飭押候解送公堂請究、

⊙學徒詐騙同業貨物判押西牢
百老匯路永順昌五金號已歇學徒王一善、因用欺詐手段、向西華德路同業大昌興永同昌兩家、騙取皮尺剷刀等物逃逸、被報捕房、派探康保林、將王查獲、拘入捕房、昨晨解送公堂、即據原告梁芝廣投案供稱、本月二十八號被騙皮尺十根、剷刀一柄、請究、又據何元芳投稱、前日被騙木尺兩打、詰之王一善、供認冒騙不諱、經陸襄讞會同日副領事長岡氏、判被告押六個月、執行三個月、其餘宣告緩刑、限一年內不准觸犯刑事、

⊙婦人互毆受傷拘留五天以儆
清江婦人李沈氏、住父袋角地方、昨與其同居羅劉氏因細故互毆、李氏被羅用木器擊破頭部、由四區二分所拘解司法科、實科員預審一過、判羅拘留五天以儆

⊙尋妻衝突拘署候訊
住居虬江路之成衣匠沈來根、嘉定人、其妻任氏、於本月初四私逃、昨沈至漢中路妻父任阿棨家詢問下落、一言不合、互相衝突、由四區崗警到來、拘入警署、聽候訊核、

⊙控母售產案候宣布堂諭
顧杏樓前延博勒律師代表投法公堂控母陸氏、私藏田產、擅自售賣一案、昨又傳訊、被告由農復律師代辯稱、被告之夫亡故後、由原告強逼將產分析、立據時雖書明兩子均已完婚、實則次子寶全、尚未成親、且原告之父殁、尚在家中未葬、是以被告將此微產留作次子完婚及丈夫安葬之用、並無不合、況原告已將分得之產、如數用盡、倘再分給、亦祗供其揮霍、則次子完婚及丈夫安葬之費、從何而來、原告所控、實無理由、應請將案註銷、並罰原告洋一元、以示薄懲、陳讞員向原告問曰、爾父之靈柩是否在家未葬、答是、遂商之法領事、判退去聽候宣布堂諭飭遵、

教育界消息

⊙大陸商專之創設
玆有美商伯萬華君有鑒於上海專修商業學校之不可多得、捐資創設大陸商業英文專門學校一所、宗旨全在培植商業通才、英文專家、聘定白發蘭君爲該校校長、白君美籍、蒞滬二十餘載、遍遊內地、熟諳華情、能通華語、曾任東陸洋行總理永昌洋行經理、上年又任惠靈英文專修學校校長、近年在申蘇等處、充教席多年、學識經驗俱富、以之長校、洵稱得人、羅致教員仍擬以西人爲主、俾學者直接聽講、進益迅速、現已開始招生、將於三月一日開學、校址上海寶山路鴻興坊A字九號洋房、辦事處在A字七號洋房、

⊙建國學校之進行
建國學校、自成立以來、努力進行、一切佈置已次第就緒、昨日該校行政委員會開第三次學校行政會議、當由蕭淑宇費哲民報告一切經過情形、旋即議決下列各事、㊀組織「募捐委員會」由黃季陸馬超俊周佛海林煥庭蕭淑宇鄧光禹六人組織辦理之、㊁組織「招生委員會」由校長周佛海暨費哲民倪文亞劉眞如王漱芳鄧光禹蕭明新七人組織辦理、至於教職員多係國內外大學畢業知名之士、採取最新教育原則、以期造就建國人材、故日來報名及索閱章程者甚行踴躍、

⊙城東女學國畫展覽會
南市中華路城東女學、於廿九日舉行國畫專修科第一屆作品、暨小學部各年級課卷手工等成績展覽會、其間尤以國畫出品、清雅宜人、於現代畫學界一新耳目、當晚六時、由校長楊東山爲學生手題册頁多種、導師王一亭畫歲朝清供圖、吳昌碩示近書石鼓字、教授汪仲山沙輔卿顧翔生等、咸點墨揮毫、琳琅滿壁、次同堂聚餐、由創辦人楊雪玖女士致謝進酒、小學生唱歌舞蹈、以娛來賓、並聞於下學期開辦文學專科、教授經史辭章等學、國畫出品、將長期陳列於江蘇省教育會、定期更換、以表彰文藝、

⊙中醫專校學生離校
遠東通訊社云、上海中醫專門學校學生要求改革校務、未得圓滿答復、反遭呵斥、因而相率離校、昨特發表宣言云、全國父老兄弟姊妹公鑒、本校成立以來、八載於玆、辦理不良、江河日下、主任丁氏、陽襲興學之美名、陰施營業之手段、以學校爲私產、視學生如奴隸、聘教員以新輕爲主、不計學識之有無、濫竽充數、言教授則時時缺課、日僅上二三時、學生光陰、大半爲教員耗費、至於管理、則校舍無住校之舍監、學生行動自由、毫不拘束、儼然一旅館式之學校、種種腐敗、爲滬上各校所罕見、癸亥後歸其子辦理、腐敗之點、日益增加、同人等受父母血汗之金錢、來校求學、既無良好之教育、則學業焉能進步、長此蹉跎、豈非自誤、用是共同主張、提出條件、要求改革校務、詎彼不但無圓滿之答復、反加呵責、侮辱備至、且視該條件爲犯上作亂之行爲、同人等蒙此不白之寃、實屬忍無可忍、不得已全體罷課、以期覺悟、驅散同學、藉欵餘資、同人等當開緊急會議、決定一致離校、束裝回里、另覓途徑、以謀善後、衆志成城、義無反顧、是非曲直、付之公論而已、上海中醫專校離校學生泣叩、

⊙各學校先後休假
▲養正公學　福建路中養正公學、於前日(廿八日)上午九時舉行第六屆畢業禮、是日前往參觀者甚衆、畢業者爲吳培基・陳錦泰・徐益壽等三人、行禮秩序如下、㊀全體向國旗三鞠躬、㊁奏樂、㊂校董鄔志豪演講、㊃校長葉學理報告成績、㊄給獎、㊅給憑、㊆教員俞止齋施訓詞、㊇學生相繼演講、至十二時盡歡而散、

▲滬海英專　滬海英文專修日夜學校、昨日與附設之兩等小學校、同時舉行寒假休業式、並已開始添招新生、

▲新民學校　閘北永興路新民學校、由錢洪獨力創辦、迄已三載、昨日行寒假休業式、畢業者梅炳坤・張金龍・孫贊興・樂秀嵐爲最優等、由校董翁之範發給文憑、後由校長致訓詞、教員顧鴻等相繼演說、並聞明春添聘教員、擴充學額、定於二月二十四日開學、

▲道中女校　道中女學校於昨日上午十時舉行寒假休業式、來賓暨教職員學生到二百餘人、校長翟堅吾報告本學期經過情形、教員葉靜貞陳淑貞方恩蔭等致訓辭、各級學生表演成績、末由中西女塾教員方恩錫女士發給各項獎品、聞下學期定二月廿二號開學、各科均有餘額、函索詳章即寄、

▲中國女子體育附小　中國女子體育學校附屬小學、昨天實行放年假、學校除依照學生個別、指出一定工作令其回家自修外、並每人給予習字簿五本、須於假期內寫完、明春開學帶交教務處評定優劣、分別獎賞、

▲北區公學　愛爾近路北區公學、於昨日(二十九日)舉行寒假休業式、該校曾於今春始業時集男女兩部全體學生二百七十餘人、組織學生促進會、以資鼓勵、而促進步、此次測驗結果、頗著成效、爰於是日特備銀質電刻獎章十餘座、分贈成績最優者、藉資激勸、餘生亦得獎有差、聞本屆添招插班生、以六教室能容爲度、額滿即行截止、

▲惠羣女學　惠羣女學校中小學各級、業已考試終了、已於昨日舉行寒假、對於寒假招收新生辦法、除舊生先行註册留出學額外、餘額再招新生補足、其詳細辦法、於三十日(陰曆十七)起登報宣佈

▲涵德學校　新閘橋園弄口涵德學校、已於日昨(三十)上午十時舉行休業式、行禮如儀、至學生成績暨發試名次、特編製特刊、以留紀念、並聞明年尚須增闢教室、聘添教員、以事擴充、

▲五馬路商聯義校　五馬路商界聯合義務學校、於昨日上午九時半、舉行休業式、全體先向國旗旗行禮、次唱國歌校歌、由校長常至清報告本學期學務狀況、並致訓詞、次各級學生表演成績、末由會長王漢良演講「平民教育」畢、攝影散會、又該校英文夜校、昨日起給放寒假、聞該校係義務性質、明年擬大加擴充、增放學額、

⊙省教育會幹事常會
江蘇省教育會、於前日(二十九日)下午五時開幹事員常會、出席者十八、袁會長主席「議決事件」㊀中華國民拒毒會來函、請轉函本省各縣教育會、聯絡當地各公團協組調查團、參加查勘烟苗、議據函照轉、㊁奉賢縣市教育會羅會長養代電奉賢公立第一女小學學生林元薰患病輟學、該校校長將畢業證書謄請縣署蓋印、請函奉賢縣教育局秉公查察、議據轉、奉賢教育局、請查明辦理、「報告事件」㊀報告沙武會君復函、江蘇省農會徐副會長漾代電、均贊成本會聯治省憲之意見、㊁報告江蘇省長公署復函、奉賢院起周請令該縣教育會定期改選職員一案、已令教育廳飭縣轉知該會照章辦理、又泰縣第二小學校友孔彤彬等、陳述該校腐敗案、已令行教育廳轉飭泰縣知事察核辦理、復轉察奪、㊂報告滬海道尹公署公函轉告外交部、電告日本出兵南滿問題、完全解決、㊃報告江蘇教育經費管理處函寄十四年十二月分省稅收支報告書一分、

⊙東亞藝術協會籌備訊
東亞藝術協會、昨午假功德林開第二次籌備會、到王一亭代表、錢化佛魯指南等十一人、俞吟秋主席、先聚餐、席次討論進行辦法、㊀籌備費先由發起人徐寄兒俞吟秋查烟谷錢化佛各認三十元、㊁定三月一日成立、㊂徐寄兒擬就草章宣言、推籌備主任及魯指南閱後面呈王一亭修改、㊃推俞吟秋爲籌備主任、總務查烟谷、會計徐寄兒、文書魯指南、吳雅之及其他諸人爲交際、㊄應備印刷文件簿册、交總務股趕辦、並決下星期二下午五時在籌備處開第三次委員會、

⊙家庭日新會消息
一月二十四日、家庭日新會常會議決組織家庭合作社、推定籌備員從事籌備、已誌前報、現在認股數已在百股以上、二十九日下午七時、假江蘇省教育會開第一次籌備委員會、列席者有黃任之・楊衞玉・王志莘・潘仰堯・吳志芬・潘孟翹・洪廣均・倪衍昌等、公推王志莘主席、討論籌備問題、並議決辦法六項如下、㊀定名家庭合作社、㊁即日印刷章程及認股單、㊂招股方法、先就家庭日新會會員分投接洽、儘於舊歷正月底以前招足、㊃所有籌備時費用、由發起人籌墊、㊄推定吳志芬爲籌備時間會計、倪衍昌爲文牘、㊅暫定通訊處、上海西門外中華職業教育社王志莘、並定二月二十一日下午一時、開第二次籌備委員會、地點在中華職業學校職工教育館、

⊙青年會消息
四川路中國青年會、今晚七時半敦請女青年協會總幹事丁淑靜女士演說、題爲(正義的勞力)、歡迎各界往聽、又該會上海青年報(節儉號)、業於昨日出版、中文有節儉之新意義、貶奢崇儉論、節儉法、節儉小言、節儉之益、英文有程德博士演說辭等、除分贈會員外、非會員每本售小洋二角、

⊙中興路昨晨火警
閘北中興路大統路西三六四號、洪盛松香兼藥水廠、昨晨三時許忽然機器間失慎、頓時冒穿屋頂、由各段救火車到場灌熄、計燬平房三間、據該廠某君云、幷未保險、亦未傷人、

⊙華界賭案三起
昨日(三十日)晨一時許斜橋附近三官堂某號內姚定安陳洪亮孫正才趙阿棨等糾衆聚賭、被二區警署巡官率同邏警出外巡查時探悉、將賭犯賭具帶署訊辦、又昨日(三十日)下午四時半高昌廟警署二區派出所巡官郭大中率同長警於江邊碼頭某號查獲聚賭之吉恒餘胡永慶王玉祥姚根隆等賭犯、又廣東街某號姚王氏糾合陳王氏徐王氏張王氏周玉山楊守才等聚賭、亦被將雀牌牌九賭資(洋十元錢八百九十文)連人一併解往二區總署究辦、

⊙縣署催完冬漕
上海縣冬漕錢糧自開征帶征次年冬漕以來、各戶赴櫃完納、並不踴躍、以致收入未見起色、而縣署迭奉財廳嚴催解欵、因此張知事於昨諭飭催征吏轉知四鄉各圖地保、着限於陰歷年底爲度、一律到署完納、如若逾限、照章加征一成、惟預借次年冬漕帶征之欵、不在加征之例云、

⊙寶山縣署請示迎春典禮
寶山縣公署前奉道尹訓令、飭於本年立春日應舉行迎春等因、馮知事以迎春典禮、仿照清制恐不適宜、擬特備文請示、錄呈如下、呈爲奉令舉行迎春典禮、擬請規定頒行、俾示劃一而昭愼重事、竊奉鈞署訓令第三十三號令飭舉行迎春典禮等因、奉此、竊維迎春典禮、按諸前清時代、例服朝衣朝冠、陳列儀仗、似與民國禮制不合、至紙紮春牛、依照曆書圖樣、現在頒行曆書、業已删除、坊間私售舊曆、未便沿用、且前清迎春自督撫以至巡檢、一律舉行、此次是否專由縣知事獨任其事、抑凡縣屬各官、如承審獄官警佐等、亦仝時加入、以上各節、均關儀制、似宜全省一例、俾示劃一而昭愼重、理合具文呈請、仰祈鑒核轉呈指令祇遵、謹呈江蘇滬海道道尹傅、

⊙警廳瑣聞
▲教化拘留所罪犯　淞滬警察廳長嚴春陽、感冬防期間拘留所罪犯日多、懲罰究非治本辦法、特令司法科長劉紀正、行政科長張楷、設法感化、於前日起在拘留所掛黑板多方、名曰感化牌、辦法㊀調查人犯以何案爲多、㊁用司法警察講釋、並勸令悔改、㊂如願自新、即由廳長給五元小本營生、三月無犯法行爲、再給二元、並向慈善團交涉、給棉襖一套、㊃教化日期、定星期一三五上午九時至下午四時、

▲調查租界失業工人　中國新聞社云、淞滬警察廳長嚴春陽、前以五卅失業工人四百餘人、請求安插、但投廳報到者、僅一百四十餘人、已安插各廠、茲聞租界方面、尚有失業工人一千餘人、請求設法安插、嚴特分函交涉公署暨總商會、並印就志願書、令其塡報、以備安插云、

⊙司徒錫昨已赴杭
滬杭甬鐵路帮辦司徒錫、已於昨日(三十)上午八時〇八分由北站乘坐花車一輛、附掛於由滬開杭之四號特別快車赴杭、

⊙閔瑞芝事畢返滬
中國新聞社云、上海稅務所所長閔瑞芝、於前日赴甯報告本年稅收情形、並條陳整頓辦法、玆悉閔氏到已事畢、於昨晨返滬、

⊙杭關監督昨日來滬
中華通信社云、杭關監督陳蔚、於昨日早車由杭來滬、聞今日乘第二班快車赴甯、與孫傳芳有所接洽、

⊙沈同午委員今日返甯
上海新聞社云、沈同午派代表黃主心來滬、調查濬墾事務、已誌前報、茲聞王氏定今晨早車返甯覆命、

⊙杜友樵前晚赴甯
中國新聞社云、全國紙烟局總辦杜友樵因須將就職後之情形、面呈孫傳芳、故於前日(二十九)晚間乘夜車赴甯、

⊙嘉善浙軍營底過滬運甯
駐紮嘉善之浙軍第八旅留守防兵及營底等、於昨日(卅)向滬杭鐵路調撥廂車五輛、附掛由杭開滬之七號中快車來滬運甯、又第八混成旅軍官數員由杭向滬杭路城站加掛三等客車一輛廂車一輛、駛至新龍華站略停、裝靈柩一具並運南京、

⊙日艦宇治號調防來滬
日本駐華第一海軍遣外艦隊、因魯豫戰事、調動頗繁、前日駐寧宇治號軍艦奉令調防、由伏良號前往接防、宇治號於昨日抵滬、茲將最近各艦駐防地調查於下、青島(利根)上海(安宅、宇治、烏羽)南京(比良)蕪湖(保津)九江(伏見)漢口(嵯峨)長沙(隅田)宜昌(堅田)重慶(勢多)旅順(平戶第十五驅逐艦)

⊙駐滬法軍昨日操演遊行
駐滬法國軍官二員、於昨日正午十二時許、督同法國兵士三隊、約二百餘名、並車輪砲二架、脚踏車隊十餘名、武裝荷槍、由盧家灣操場操演步伐槍法、操畢即整隊遊行、自盧家灣至呂班路、入霞飛路、出愷自爾路、由公館馬路直達黃浦灘歸隊、

⊙市公所調查隊明日成立
上年五卅一役、公共租界退職華捕、約計有數百人之多、前由上海市公所董事開會議決、招雇一百名、委任前充閩省陸軍旅長之楊錦堂爲調查隊長、即以所雇華捕、編爲該隊調查兵、分派十六鋪・外灘沿浦各輪埠站崗、並在滬閔南柘長途汽車經過之南市煤屑路至滬軍營舊址爲止、及斜土路等處、設崗站防、現聞該隊已定於下月一日成立、實行開辦、

⊙市公所定期承辦公厠之批示
上海市公所招商投標承辦公厠一事、標數最多之黃榮堂、因逾期不到、令次多數之譚益卿、照繳捐欵三個月、覓具殷實妥保、給諭接充、譚業已照繳三個月常存捐欵、惟據舊認公厠捐之王鼎文呈請寬限一月交替、當經李總董核准批示、一面傳諭譚益卿、靜候於三月一日爲始、實行接充承辦、

⊙工部局衞生處注意歲暮菜市
公共工部局衞生處、以時屆陰歷歲暮、習俗戶戶購辦菜餚過節、日來杳得小販多將粗糠和石砂子強喂鷄食、以重分量、人食之、難免不生疾病、並將鷄鴨兩足紮之倒提、殊屬違背人道、特於日昨通知中西稽查員分往各菜市場調查、如遇上項事情之一者、准予隨時鳴捕協防拘送公堂請罰、

⊙陳家嘴土塘坍塌交涉未了
中華通信社云、浦東塘工局近以陳家嘴土塘之坍塌、實係浚浦局爲施行挖泥等工作遂以損壞、雖經浚浦局允予補助建築一千二百尺之斜坡駁岸、但日前經會同會丈局楊仝祖等前往察勘之下、據浚浦局總工程師謂、查得該塘之坍塌、尚進行未已、然其故非因浚浦挖泥工程等所致、實由輪船上下、及風力所發之水浪、與漲潮退潮之沖刷有以致之、此等保養工程、浚浦局不能負其責任云云、茲聞塘工局董事朱日宣對於浚浦局諉飾之詞、及不能保養該塘工程、殊有未滿、現正在交涉中、

⊙飛艇小輪批准照常開駛
新裕船局行駛上海大閘間之飛艇小輪、前被同業嫉妒、控由江海關監督公署、飭將船牌扣留、停止行駛、已經多日、副經該局經理呈奉省公署派員查明、准予開行、該輪已於昨日起照常開駛矣、

⊙上川交通公司改訂通車時刻
中華通信社云、上川交通公司近又改訂通車時刻、茲將新表列下、川沙開、上午六點五十分、七點五十分、八點五十分、十點五十分、十一點五十分、下午一點五十分、下午二點五十分、龍鎮開、上午八點、九點、十點、十二點、下午一點、三點、四點、每逢星期一上午、並加七點班車、慶寧市開、上午八點、九點、十一點、十二點、下午二點、三點、五點、

⊙滬閔汽車公司組織護路隊
滬閔長途汽車公司、因行駛長途以來、中途時有發生盜匪攔劫搭客財物情事、經該公司各股東開會議決、組織護路隊、招集隊士五十名、呈准上海縣公署備案、所需槍械一項、昨向縣公署暨縣警察所請求撥給、經熊所長查得該所軍械存儲無多、已先行撥給半數應用、

⊙眞滬間將有兩條馬路可通
閘北至眞茹、向來除乘滬甯火車直達眞茹車站外、其他別無大道可通、近來距眞茹鎮三里許之國立暨南學校、由門口起建築三丈寬之馬路一條、直達閘北平江公所外、前滬北市政局亦由中興路西首上寶兩縣交界處之大陽橋堍、建築交通路、直通眞茹鎮、現在南路泥路均將竣工、此後眞滬間可有兩條馬路交通矣、

⊙汽車公會昨開籌備大會
本埠汽車行各同業、近因同行開設者日形發達、而營業方面大受影響、故由各汽車行公同發起組織汽車公會、昨日下午八時、在愛多亞路六百九十四號開各同業代表大會、討論公會進行方法、到大東、億泰、林記順、大勝飛、華達、飛隆、南洋、有利、遠東、北洋、三興、西方、美華、華麗等三十餘公司代表、飛隆程亭昌爲臨時主席、報告開會宗旨及籌備經過、謂近來滬上盜案迭出、往往有牽涉我同業者、其他如同行種種糾紛、缺乏保障、而黃包車夫及汽車工人等均有集會精神、我同業反落人之後、故公會之組織實不可緩、次由各同業代表葉錦齋高士良胡友茂等謂此舉實爲當務之急、當議決辦法如下、㊀定名爲上海汽車同業公會、㊁推定臨時職員籌辦一切進行事宜、㊂由本會設明種種利害、發表徵求宣言、並議定簡章、請法律顧問起草、㊃所有一切籌備經費、暫由各同業代墊、㊄辦事處暫設飛隆公司內、㊅決定每逢陰歷月之初二十六爲開常會一次、㊆當場推定臨時職員如下、籌備正主任程亭昌、副葉錦齋胡友茂、會計程亭昌暫兼、並推吳子林、王葉楓、王長貴、陸藹庭、郭士良、吳國祥、任均明、方瑞文、陳敬養、王貴卿、王桂清、謝有琛、周璐福、朱明鋥、十四人爲交際員、聘周劍濤爲文書員、遂散會、

⊙公共公廨訊理民事訟案彙錄
昨日公共公廨訊理民事訟案、併誌於下、㊀英商中國鑿井公司延羅傑律師控泰德潤所租汽鍋、並不堅固、又極危險、致炸斃姜姓火夫一名、請追損失案、(堂諭)改期繼續再訊、㊁英商豐登洋行控永泰洋貨號定貨不出、請追損失銀案、(堂諭)被告臨訊不到、察核辯狀、業已承認、飭令按照原告修正數目計銀二千二百零七兩八錢一分、給原告具領、並負堂費、㊂英商豐登洋行控仁昌裕洋貨號定貨不出、請追損失案、(堂諭)被告臨訊不到、察核辯狀、承認不諱、飭令按照修正數目計銀七百卅四兩零七分四釐、如數繳案給領、並負堂費、㊃英商通和洋行控江甯公所李啟廷李悅生佔地案、(堂諭)本案仍照上年四月十七日原判辦理、候呈請交涉公署轉致內地官廳協助執行、

誌謝
昨承科學雜誌社贈十卷八九期科學雜誌又中華書局贈小朋友二〇〇號英文週報三四百號各一册誌此謝謝

大舞臺　三馬路大新街西　▲日戲　▲夜戲　本十二九十　貍貓換太子　價目

天蟾舞臺　浙江路二馬路口　▲日戲　鐵公雞　▲夜戲　全部南天門　全部風波亭　價目

笑舞臺　廣西路新閘路口　▲日戲　貓捉蝴蝶　串起解　▲今夜夜戲　滑稽道場　太后三串　價目

恩派亞影戲院　八仙橋霞飛路　正月十三號星期一　大一三連映五天　新家之庭人　每日三時九時開演　價目

奧迪安大戲院　北四川路大德里首　今天日夜開映　最新警世名片　浪子回頭　▲時間　▲價目

愛普廬影戲院　北四川路海甯路首　下午五時半晚九時一刻　愛情名片　前途幸福

共和影戲院　方板橋西門　今天日夜戲　第十十十二一二二四　滑稽虎面人　星期二日戲　稽滑　本四　第三十四集　虎面人　本四　價目

中山大戲院　虹口四川路北卡德路　今天日夜開映　神愛的偶玩　共九大本　（第一次三時）（第二次七時）（第三次九時）　價目

中國影戲院　西藏路　正月九號星期一　連映三天　社會花　（七大本）　七時　價目

新世界　五大公司聯送大天　七贈合台　門票二角　隨附送票　五洲大藥房頂上香皂一塊　根泰藥廠美味合粉一瓶　九霞新式足赤金戒一只　冠生園美味藥品一盒　明和廠上等妙容霜一瓶

上海大戲院　北四川路海甯路口　正月廿五號起星期一連演七天　破天荒醒世勇界巴黎女明星　羅京春夢　價目

夏令配克影戲院　靜安寺路卡德路中　正月十三號星期一起開映　賭場情愛記（七大本）　價目

維多利亞大戲院　北四川路海甯路　正月十三號星期一起映　社會悲情一劇名　酒風後波錄（七大本）　價目

中央大戲院　六馬路麥家圈原址　今天日夜開映　忠孝節義　價目

中華大戲院　法租界吉祥街　今天日夜開映　誰是母親　價目

卡德大戲院　新閘路卡德路口　正月八號星期一起連映四天　第一小丑　（六大本）　價目

虹口大影戲園　乍浦路中　正月九號星期一起連映五天　痛心史　（六大本）　價目

民國大戲院　民國路新北門首　今天日夜開映　覺悟（十大本）　價目

通俗影戲院　小東門大南門　今天日夜開映　中國影片　愛的神偶玩　價目

十載重洋回想記（五）

萬葉

▲個性發展

西方男子之衣冠視彼女子之靡麗已覺十分簡單分類之法可以色彩爲標準常禮服與大禮服色純黑早晚大小禮服內尚無夏暑之冠服色淺淡富者尚純白冬春秋三季之冠服色深暗窮者則用藏青（即極深暗之藍色）以言裁剪拼合之方如雨衣或外套每因身材之肥瘦顯示種種不同之點肥者袖與領接自領口至脇下縫合處作傾斜勢肩不覺其過闊體乃不顯其粗瘦者袖與肩接自肩際至脇下縫合處作垂直勢西裝顯間凸乃足以兩肩之間展寬改全身變與之形舉此一節以例其餘可見外國成衣匠即單爲男子製新衣者其應運用思想之處亦復異常繁密非如舊時中國之成衣匠僅講尺寸即可成功是以中國式之長袍短衫馬褂甲一人之物不妨由若干友人隨意借用祇須身材大小約略相似並不顯若何破綻而外國式之褂褲半臂悉與本人體格相配合甲所有者不能讓歸乙丙諸人中國衣詩人有贈有典衣沽酒之風而外國當舖中決不願收受他人之衣服西裝衣褲之不容彼此相假借是亦西方人個性發展之明證也

當予旅游歐洲各國之時恒以手杖自隨予之手杖因入市購物遺落市肆中隔日追尋而復携歸者數年之間至少當在十次以上猶憶某年赴柏林 Berlin 於聖誕節前一日在穎集街 Leipziger Strasse 之「皇厂 Wertheim」百貨公司遺落此杖不及追查匆匆登車往他國次年四五月間再經德境姑往試詢原物竟尚存留失物部中此等事求之中國固甚難也及細思之乃知西人日用品細區區一手杖亦須使尺寸形式合於本人之身材與心理推本溯源無非有竭「個性」中外教育程度之不同尚其小焉者耳

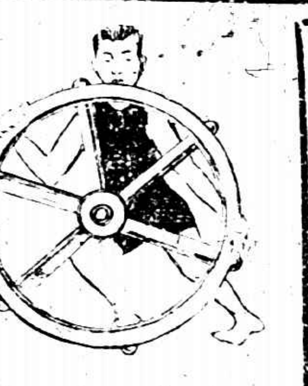

轉輪大會　第一期

社會小說

捨邊記（四）

禹鐘

有一次他們約我同去玩玩我一來因爲自到上海從沒領略過金迷紙醉的風味二來因爲近來環境惡劣胸中塊壘正愁無地可消便允從他們去見識一番這次是我破題兒第一遭接觸上海的靡麗生活而也是運命之神開始把我支配到另一種境界裏去便是我上文說的社會裏揀出了人又給人設下的似惡意非惡意的安慰之一啊這天晚上我隨着大衆在堂子裏的酒席上坐着每人旁邊都坐着侑酒的妓女我是一向道不出此中人的半個名字來的可是我的同事早就替我召了一個不相識的妓女也照例坐在我的身旁我便隨意和他搭訕了幾句這當兒人人偎紅倚翠酒醺歌鬧好不溫存熱鬧我才知道所謂吃花酒是這樣的心中不知道爲什麼感到安慰而有味自己反暗暗忖道慚愧呢到上海來將近一年之久半時竟從沒一近這種地方豈非孤負這一晚酒席上笙歌嘈雜笑語喧闐幾乎令人不知道有天地了直到十二點鐘過後才散席我在歸途中還覺得餘味盎然什麼環境上的不幸是早已不在心上的了我於是相信人世的安慰除了這種以外簡直再沒有其餘的方法了

從此以後一有了空閒的時光常常和同事們去問津仙源或者在酒館裏飲酒飛牋召妓藉來麻醉我的靈魂委實醉倒在性慾的新村裏了其實當時我並未愛上那一個不過取其能够使我感到安慰罷了至於眞正的性慾也從沒萌動過一次不知道的人一定以爲這是要求暢遂性慾的表示不過我可以質諸天日絕對沒有這種妄念大約我那時對於此中閨閣還淺所以沒有衝動到我對於他們覺得也是社會上的一種生活逼迫下的人心上一些不敢輕視他們並且像那麼聰明伶俐說起話來多麼敏捷而驚妙這種天資簡直是超出于常人之上的由此一點看來我們還應當深致佩服呢祇可惜此等靈敏的天才不幸加在女子身上要是幾了男子可以斷定是無往不利無事不成的了不論商界學界或政客那一處不可以當得第一等人才呢他們現在雖然不幸而現身女子又不幸而過那倡妓生活但是他們的能力足以安慰人們使抑鬱寡志的人見了立刻從愁絲恨縷的心坎裏迸出歡緒來這種神秘的能力是何等的偉大啊所以我對於他們暗中非常佩服那裏談得到輕視呢

我很明確的記得那一天是一個月前的十五這天廠裏是開始清算帳目預備要關店了到了晚上我自動的約了同事們到酒館裏去喝酒又照例寫就幾張局票去叫堂唱不一回鶯鶯燕燕的陸續都到了這晚我的堂唱是打樣的名字叫做芳草他一走進便解放朱唇問道那一位是姓莊的大少我的朋友便指着我回答道這位便是他便傍在我右邊坐了下來那芳草約摸是十八九的年紀生得一副絕俏的身材修短適中那一捻的纖腰尤其使人心醉一張不豐不削的鵝蛋臉兒看上去像雨後的梨花嬌嫩得不禁揉捻疏疏的一排前劉海覆在額際越顯得神光離合最是使人魂銷天外的便是那剪水雙瞳其中似乎有許多深情蘊藏要活活的流出來一般任憑你是鐵石澆鑄的心腸見了恐怕也要被他軟化呢我一見了他頓然心上起着發着一種說不出的情緒又是愛他又是憐他又不敢十分近他唉這當兒我自顧簡直是一個傖俗的男子如何敢動一動手將他沾污了啊但他既然坐在我旁邊給我侑酒我自然不何不和他敍談幾句便問他道你就叫芳草嗎今年多大年紀了

秀才偶鬼記

菊屏

顯君揷吏吾師吳寄塵先生之姪吞吉君日報主任冰一君之兄也顯氏爲我邑（南匯）書香之冠吾師兄弟子姪一門入泮者九人君亦秀才其爲人極誠樸生平無嗜好惟詩某歲與勇猛芬偕游滬上夜宿逆旅中忽見脊紅衣少婦若新嫁娘者一閃入其室迹之不見由是大病幾危病已則右鬼五六追隨左右不肯須臾離家人初疑其瘋顧心境朗然動止如恒乃知非是於是邀巫者聘法師施術捕鬼無所勿至甫曾無稍驗則亦聽之而已

鬼之領袖君呼之爲「先生」其狀亦類儒者視其年可六十許鬚髮斑白身服黑布大褂青布長袍頭戴風帽鼻架眼鏡手中常執一巾一旱煙管而不見其吸煙其次則爲「婆婆」年與先生將青布之衫黑布之裙首裹青布巾其服式無寒暑常如是更其次壯男少女咸備惟不與君親接矣

先生之鬼文學甚優而尤精於醫黃君本不治醫術自與鬼處病家入病處力挽之其應如響君有女承家學作詩頗有致得出題之與得稱稿者干首則錄寄青林請改於冰一其詩忽大但冰一幾不能易一字而用典多且出冰一意其勤學故之後得復元乃知君已先鬼間潤然若於詩詞素不深研而所用之典背誦者前言是盡受於先生之鬼而爲之也

漱六山房日記

春帆

秦淮河上與商耆話舊

乙丑臘月十四日　雄公

石城往事渺如煙笙琶
重來意惘然亂後河山
非曩日眼前風景總殘
年渡江人物推王導垂
老經師惜鄭虔太息西
風腰並瘦臨淮燈火話
纏綿

江淮戰紀（十一）

軍譚將久已切齒腐心故聯軍不攻皖省則已一旦有事聯軍悉力進攻皖軍必爲誓應此事勢之彰明較著且事前均有接洽者也故楊宇霆既走姜超六亦不得不走徐州以南奉軍遂無立足之地以前奉方計劃布置反攻以徐州爲中樞之地今豫軍躍躍欲動夾滿戰又不利則又不得不棄徐州退入魯境以期首魯樞關第處一氣呼應指臂相聯此戰略上之不得不然者也徐州之奉軍未退而分援淮海之那許兩部亦連戰失利精銳之士傷亡瀕半南門之師既敗馬玉仁已知奉軍不能再振遂會合各路援軍行總攻擊那許兩師路戰節節潰退紛紛北竄於是江北淮軍告一結束海州克復淮海肅清在此般短時期之內江淮軍事平而半定然人民身受之亂離苦況已有無可告語之痛嗟乎誰實爲之至於此極與言及此不能不嘆息痛恨於作俑者矣

燈下清談

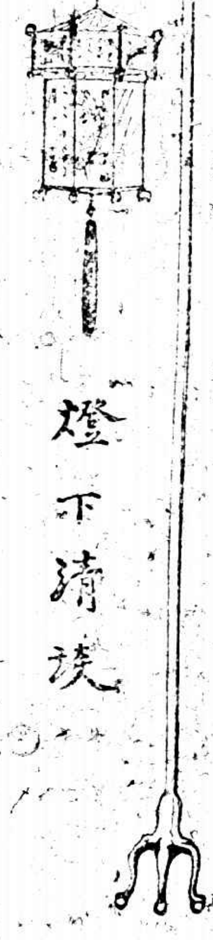

▲殺人可愈頭痛● 陳琳的檄文可以愈頭痛這是大家曉得的至於殺人可以愈頭痛未之前聞不料如今河南的那位張大師長竟發出這種奇事來他頭痛的時候就抓幾個人來殺殺人的頭落地他的頭痛也就好了同是一樣的頭卻是有幸有不幸而做了張大師長的頭便那樣的尊貴拿人家的頭做他醫頭的藥料不幸做了被殺的人的頭便只好做人家醫頭的藥料了被殺的人眞算得是觸霉頭

離奇的把戲都一樣樣的在現在的中國搬演出來有了河南紅槍會匪首張金鏞的吃人心壯胆又有張大師長的殺人醫頭痛可謂無獨有偶民國的舞台上眞是離奇不有他們強盜和軍閥不絕的演這些殘酷的活劇可憐我們小百姓却死無葬身之地俯伏着在他們壯胆醫頭的藥料人命不如雞犬哀哀吾民何不幸而生於現時代的中國　武幼如

乙

灤州礦務有限公司發還股東公積存款存備新事業餘款廣告

永安公司大減價 祇有四天

先施公司大減價 祇有四天

人之進食非以充飢乃以滋養也世人不察往往誤認滋養爲充飢但求可以充飢滋養之有無未嘗稍顧如此進食不但不能有益於身體且消化器亦將因之受損此何可哉

桂格麥片含有極完全之原質以供給吾人四體之機能能發達肌肉強健筋骨補養血液靈敏腦經消化容易味極鮮美調煮簡易爲眞正滋養身體之食料老少咸宜

桂格麥片之罐形雖較市上所售他種麥片之罐爲小但其罐內所儲之實量則獨多此乃由於儲裝之緊結無關外形

贈送兒童新歌曲　此書係集富有興趣之歌謠精繪圖書用七套彩色石印印成精美異常如荷索取請附郵票二分逕寄上海第六百五十號郵政箱當即寄奉

各處百貨店均有出售

上海黃浦灘路二十四號　美商貿勒洋行經理

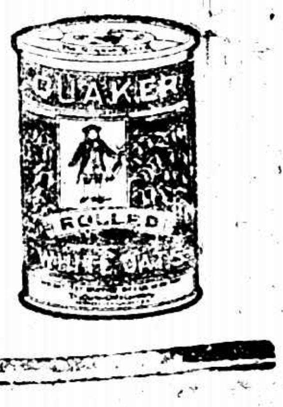

Quaker Oats

有正書局珂羅版精印

徐青籐墨筆花卉

一冊九角

小時報　第三千三十一號

小言

打嘴　碧梧

有人請許世英辦公債許曰「吾有言在先不能打嘴」吾聞此言頗有所感試觀今日各軍閥政客等之所爲何一莫非打嘴耶軍閥通電中之所言固均冠冕堂皇忠義之氣洋溢於字裏行間政客等每有所發表亦均磊落光明娓娓動聽似皆爲愛國之志士也然若究其所爲則爭權奪利知我而不知有國一一適與所言相反自食其言自打其嘴而靦然不以爲恥可怪亦至可恨。

吾以爲人人若均怕打嘴凡有所言即力行之則國事之整飭民生之舒展其庶幾矣。

小專電

有人向許建議再發一五公債許謂前已聲明無發行公債事不好自己打嘴某又謂不如效上海警廳籌餉辦法叫人民報効可免去公債形迹　北京　絲絲

徐謙闡除俄文專校反對本人之學生十四名除一部幽禁第二教室外有三數人令其到家服役謂引導他們感着勞工制度的眞義　北京　柳眼

張李聯合進攻預定會師大名有謂這是師水滸故智合演一齣「新大名府」　濟南　喃喃

某代表語鄂蕭何故出兵入豫蕭謂「剿匪」某代表因不便自認爲匪遂無語可駁默然而退　漢口　輕煙

徐姜之身後遺聞

▲徐又錚之知節　徐又錚氏功名事業烜赫一時才識尤有過人之處海內通人多與之交桐城姚叔節耆年宿學行誼文章爲近代所稀又錚宿與之善四年前叔節病篤將不起又錚聞之曾致函馬通伯有云「叔節病殆倘不起吾道寖不又少一人天果欲以文化起吾中國其賴天之先有以起吾叔節一枝之穀食之不足飽種之則可推衍隴畝蕃育萬物非細故也」其一片惜才憐友憂國愛至之心情見乎詞風義之篤可概見矣　熙翁

▲姜登選之身世　已故皖督姜登選字超六直隸南宮縣人年四十五歲幼有大志清季見政綱不振憤而投筆從戎留學東瀛士官學校以優等畢業回國後奔走國事飽嘗艱辛政體改革其功甚偉民國元年任保定軍官學校教官嗣任兵學顧問多造就黑龍江朱慶瀾將軍引其名延爲參謀長深資倚助後奉張知其能羅致到奉任爲陸軍訓練總監上年奉直之戰異常出力迨戰事畢後本擬引退迭經奉張電召始允出山本年奉任爲皖督三省剿匪總司令旋升任皖督今不幸竟死於郭松齡之手就其才調而論殊可惋惜也　立中

聽歌觀舞記　寄塵

琴益女子公學於本月之二十九日下午假座紗業公所開會觀會余得券往觀迨至先余而至者已有數十人尤以女賓爲多表演節目多至二十餘種茲擇較有精彩者記之一時三刻幕啟[illegible]該校學生之國歌校歌及歡迎歌悠揚歌聲宛轉可聽次爲校長報告開會旨趣及創辦該校之經過報告畢由主席介紹某君演說詞甚不錄再次爲小學生之英文表演[illegible]以英文相問答[illegible]狀頗滑稽觀衆莫不大笑[illegible]歌劇一[illegible]由該校小學部諸生表演[illegible]之女士服[illegible]婀娜[illegible]歌聲中雜以「請教你的大名」和「謝謝你」等名詞[illegible]亦埃徐中節後爲該校二年生之常識表演及小學部之歌劇「麻雀和小孩」與高小部之三人舞演來均極嫻熟末爲來賓表演歌劇「月明之下」演者爲惠平女校之幼稚生八人天眞爛漫活潑玲瓏服裝紅綠相間歌舞並施觀聽之下心曠神怡最後爲該校短劇「義婢」劇分六幕陳義甚高惜表演未甚純熟學生之成績均陳列於會場前樓如刺繡圖畫手工等琳瑯滿目美不勝收遊藝節目表演將終由執事者以德豐公司之新製糖分贈學生家屬人各一枚殊足增助餘興也。

黃楊樹雪後結實　小新聞　過渡舟

▲亮綠面子紅　余家有黃楊一本係余幼年手植幾二十載矣枝葉攢簇上聳亭亭如蓋葉似初生槐芽金心青緣不花不實四季不凋閩諺父老云其木無火試水即沉質堅而膩細即最佳惟其性難長故俗有歲長一寸遇閏則退之諺今歲值閏試之但不長且月前兩次大雪霽後黃楊枝上忽結三果大如梧桐子色綠不數日三果均綻開內各藏一果仁狀如紅豆（即相思子）此爲二十年來所僅見今年何以忽結此三果特錄投小時報願植物家有以教我

絕食而死之義犬　小消息

本埠福煦路安樂里一號許紳谷公家向畜一獅形小狗名爲「後來」豢養已達四年此狗善體人意尤能守夜從未出門一步許之妾頗鍾愛之本年七月許患腸病死此狗竟六日不食往來屋中狀極不安頗有憂色後竟絕粒而死許頗惜之爲特葬之于西冷西園並擬請與昌碩老人書一墓表云　書

（一）先施公司樂園游戲場近聘名伶應寶蓮梁韻琴等源定於陰曆本月二十四日在大京班登台演戲

（二）明星公司新片「早生貴子」茲鍘決定接續「空谷蘭」之後於元宵日起在中央大戲院日夜連映五天云　青

新座右銘　稼青

▲廉恥事小生死事大
▲挺而走險常得勝利
▲心貴陰險言貴圓滑
▲欺拍爲一生做人之本
▲重貪財薄父母乃天性也
▲名譽可毀生命不可毀

南通一帶近忽煙霧迷漫不辨天日某外人過此疑爲大霧頗驚懼擬俟歸國後請天文家研究　號之　南通

吳俱李部下頗有不滿於吳張携手吳引古文觀止解釋謂竭誠則吳越爲一體傲物則骨肉爲路人此次張與我言和乃因我傲氣銷除爲我至誠所感　衛　漢口

馬二自離小地泉稱赴包頭包頭方面又盛傳已赴張家口但張口又稱絕無此事或謂此眞如天馬行空令人迷離撲朔莫辨馬之何適　過渡舟　本埠

列甯夫人之話

俄羅斯列甯夫人近在報章上發表短論一篇謂男女欲達到眞正平等之目的須注意下列幾種最瑣屑的條件

（一）電車或火車中之男賓如見女賓入內可勿讓座任其站立女賓對於男賓亦然

（二）行走時勿必讓女賓在前須比肩同行

（三）夫婦在家時倘婦欲出門購物無須丈夫爲之開門

他若男女相見時男子亦不可吻女子之手蓋此種習慣祇有男施之與女殊不合平等之原理也　文植（譯大晚報）

人形之怪雞卵　錚錚

▲五官四肢俱全　昨接北京友黃勉之來函中有述及人形之雞卵一則事頗趣因轉錄之刊諸小時報

北京皇城門外九據居民羅某者素業小本經營家中畜雞數十頭日前有一黑毛雌雞忽產一軟殼卵狀頗蹊蹺宛如人形鼻眼嘴手足俱全裹不單背惟左足伸直右足盤作側形余（黃君自稱）家距羅宅甚邇故亦曾經寓目現羅宅以是蛋罕見珍若拱璧特儲玻璃盒中以供生理學家之研究云

太和大藥房總發行

冬令不是咳嗽症盛行的時候麼、而且比平常咳得更加厲害、保肺漿是咳症藥之最靈者、能百咳百治、

保肺漿　大瓶一元七角半　小瓶一元
保肺飴　每匣一元

太和清血片

血液不清、容易釀成風濕及皮膚病、此片能排練血內毒質、功效神速、

每瓶洋五角

上海四馬路中市

康南海篆書詩稿
定價大洋三角上海有正書局

拍賣類
公平洋行
放期拍賣
每逢禮拜二
不限價拍賣

敬啟者本行[illegible]

招盤
今有[illegible]大馬路[illegible]

石濤長幅山水
石濤此長幅山水用珂羅版印成尺大定價洋八角二元
上海北京天津有正書局發行

清宮藏書出版

本局用五彩珂羅版精印與原本無異上海發售一律八折二十元以上七折五十元以上六折外埠函購郵票九五實收名目如左
▲吳墨井大冊　洋四元六角
▲宋元寶繪　洋三元八角
▲宣和六鶴圖　洋八角
▲東坡春帖子詞　洋一元六角
▲李公麟五馬圖　洋八角
▲東坡墨迹三種　洋一元二角
▲東坡養生論　洋一元六角
▲李龍眠蜀川勝概圖　洋二元
▲惲南田大冊　洋三元二角
▲宣和臨古十七家　洋三元八角
▲東坡洞庭松醪賦　洋二元
▲吳道子天王送子圖　洋一元二角
▲三希堂墨寶　洋二十元
▲惲南田墨戲冊　洋一元五角
▲元宮游戲　洋八角
北京天津上海有正書局

廉價之電氣
連同本處職員對於各種電氣上事務

免費之指導
能保担工廠所任興劇房中

開支之節省
工部局電氣處電話中央二八三號

圖畫時報

上海時報奉贈

民國九年創刊

圖畫世界新聞

徵求
本館徵求時事及遊藝與夫美術照片圖畫金石篆刻書畫各種佳品一經採登當酌贈稿資

北京之國民大會

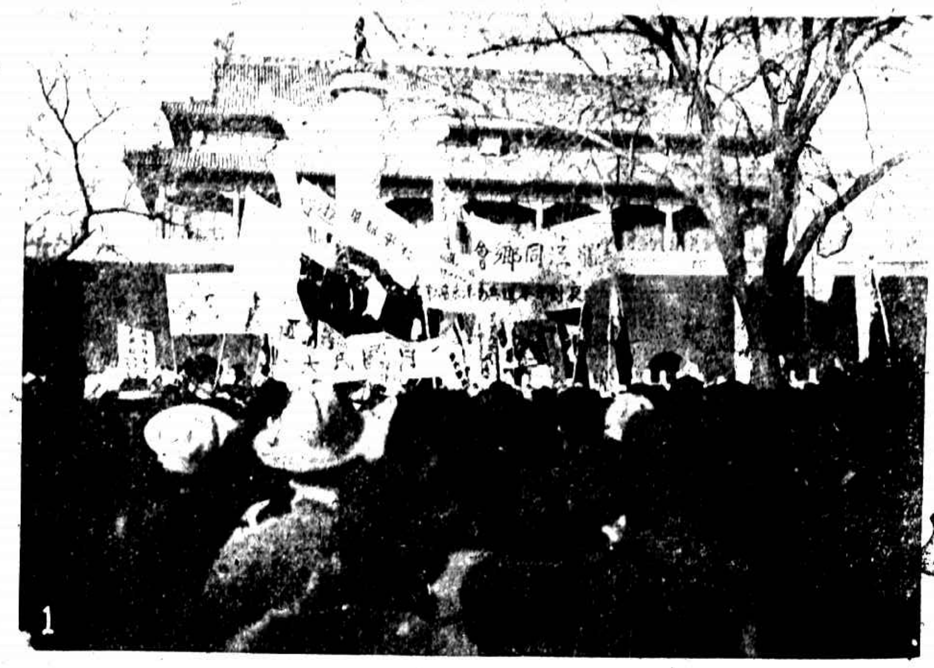

北京學生各界於十一月廿八日下午在天安門開國民大會總統反對日本出兵奉天及維持段政府主張召集國民大會建設人民的政府當時警察曾加禁止但羣衆不服從斷無正當政府之理會畢遊行示威京畿警備司令鹿鍾麟發明民衆運動之意義此圖（一）天安門前之會場（二）主席台上之人物×爲總指揮徐季龍君（格保衛君攝）（三）維持秩序之國民軍（四）朔風凜冽中之遊行（五）女學生之一部分（五）京畿……

滇省之追悼烈士大會

雲南全省學生於十一月廿九日上午在省城開追悼滬漢粵渝烈士大會之盛況

江浙縣議會聯合會之成立

江浙兩省縣議會聯合會於十二月在杭州……開成立會……（一）……（二）……

此少女曾患吐血

因血瘦弱多病無法可治現已強健喜藥各病消除深感韋廉士大醫生紅色補丸之奇功也

凡患父母者如有血薄氣衰之女兒或爲夫君者有血虧質弱之妻子請觀以下之證書乃是湖南劉陽友益花布莊譚有文先生所寄示也其來書云愚姊於癸亥年春在校讀書得患吐血之症已有兩年且患頭痛眼花遍身紅腫四肢無力不思飲食面如白雪精神萎靡無求神拜佛百試良醫毫無一效身子瘦弱不堪寓目無法可治命在旦夕之危幸有友人林君竭力舉薦服用韋廉士大醫生紅色補丸效驗如神實爲對症愚乃購數瓶與姊試服果然紅腫頭痛各病頓減吐血亦漸少於是耐心連服日服三次於去臘托友人赴申之便向貴局直接購辦繼續服用至今吐血已止各病消除精神爽健飲食倍增日有精彩徵韋廉士大醫生紅色補丸具有起死回生之功可稱馬上見功患婦之生命誠係此丸所保全也

韋廉士大醫生紅色補丸乃是補血健腦之聖藥非但爲軟弱婦女之要藥且亦爲衰弱男子之靈藥蓋此丸一進胃中即能化生新血使血液強健清潔胃部有力輸入血管通行遍身能令各部強健也……凡經售西藥者均有出售或逕向上海江西路六十號韋廉士醫生藥局函購每一瓶大洋一元五角每六瓶大洋八元郵力在內

閣下曾讀敝局新出之衛生小書否敝局印有精美名醫康健談小書如欲索取可寄一明信片繕寫姓名住址寄上海江西路六十號敝藥局照所開郵奉一本可也

自幼乏乳以致面黃肌瘦飲食不化

服用此藥後自己……得其強健

……

山西大同雲岡佛像

此佛像依山鑿成，對於伊上遊人之不即可知法身之大，誠我國雕刻之偉蹟也。(周拜輔君攝)

畫家潘玉良女士

女士為上海美術專門學校畢業生，赴法後入里昂美術專門學校，二年後升入巴黎國立美術學校，已三年。於茲近又考入羅馬皇家畫院，為精深之研究。羅馬為歷史美術之中心，我國人之入皇家畫院以女士為第一。將來學成返國，於藝術界必多所貢獻也。

湖北同鄉會之歡迎會

四省專學公推蔡輔卿君為代表，湖北旅滬同鄉會於一月三日開會歡迎之。此圖第二排中坐者為蔡君，其左為關炯之君。(實甫攝)

清宮寶藏

乾隆時英國進貢之花瓶

本德馬達發電機

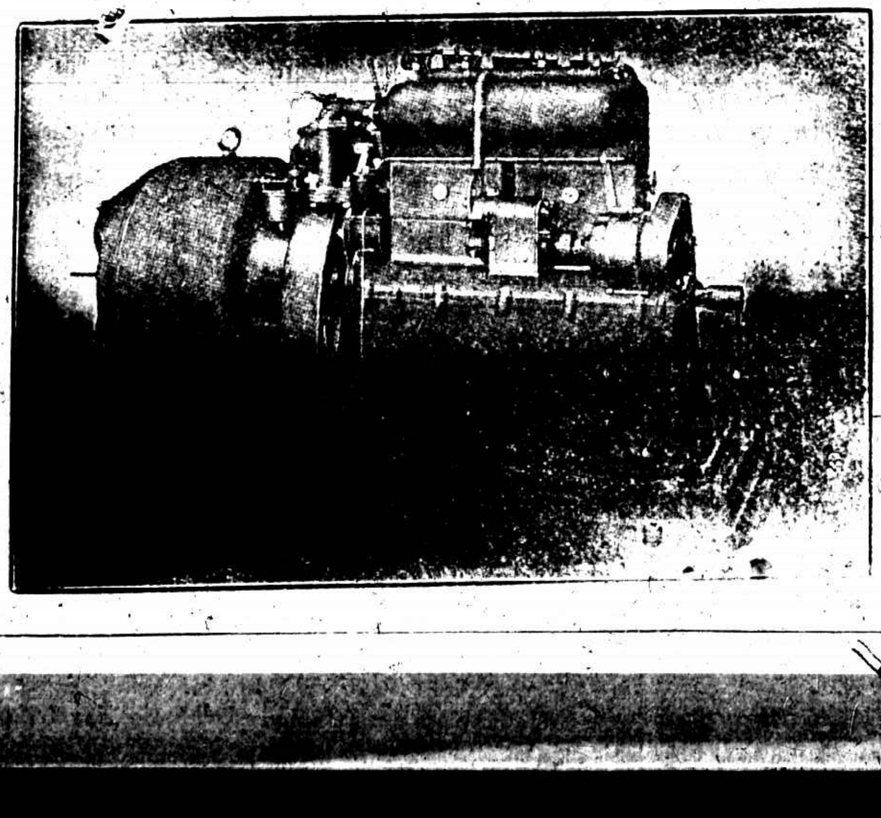

本行經售本德馬達發電機最宜於鄉村之電燈廠大行家工廠旅館等極省燃料需用有電池或無電池均可欲知詳細請向北京路六十四號瑞典洋行接洽可也電話中央二五三五

法國婦女參政會之新會長

Mme. Brunschvicg

法國婦女參政同盟會新近推維人人為會長，近已前赴羊國為促進婦女參政之運動

揚州第五師範附屬小學之演劇

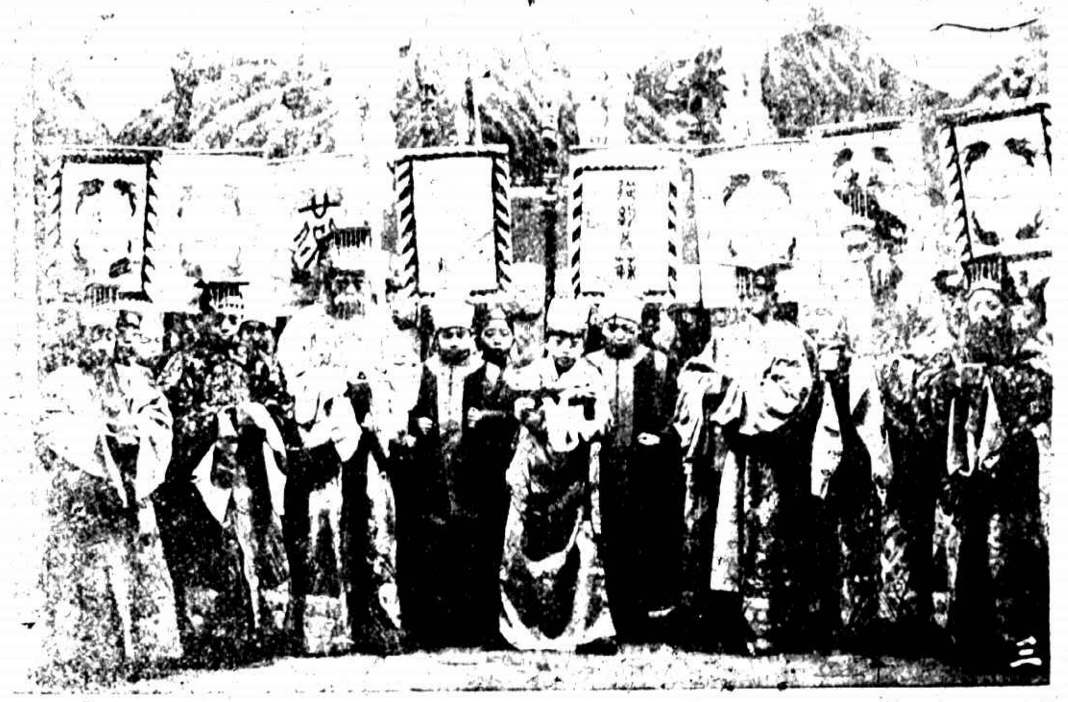

江蘇省立第五師範附屬小學戲劇組於元旦表演歷史名劇「蘇秦」，劇本係該組主任姚讓谷君所編，共分十一幕，登場者多至四十餘人，或唱或譜，各盡其妙。此圖(一)計議應召(二)衣錦榮歸(三)六國封相，表情入微，觀者無不讚美。(映月軒攝)

上海之圖書展覽會

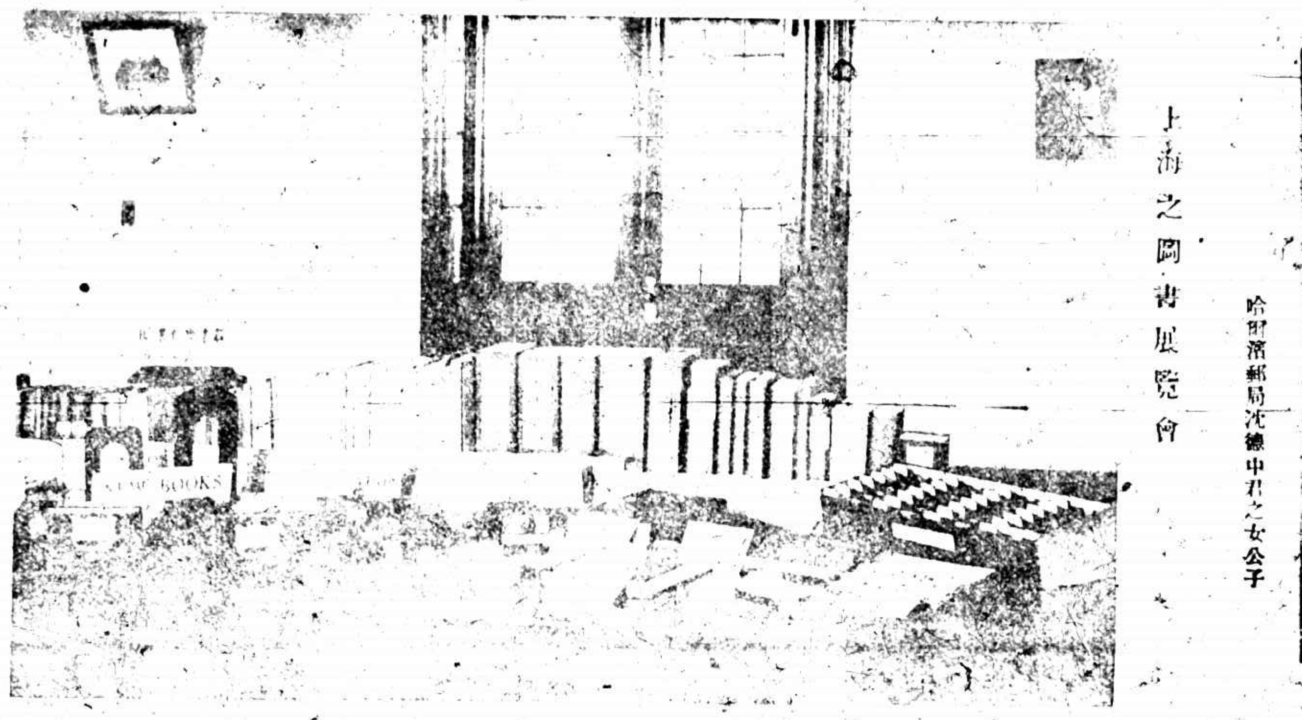

上海圖書館協會於一月九日在江蘇省教育會開第二次年會，并展覽會陳列品有屬諸團體者，有屬諸個人者，其中尤以即於圖書館學之書表器具為多，此影可見一斑也。(杜季康君攝)

凝眸

哈爾濱郵局沈德中君之女公子

靜物 (粉畫)

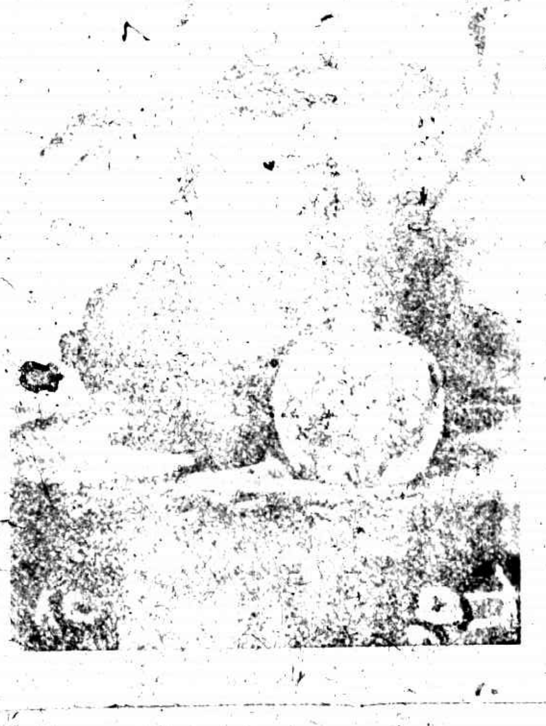

宋志欽君作，為晨光美術會作季展覽會出品之一

天馬畫會之歡送會

蘇省派員赴日本考察藝術，天馬畫會於一月廿七日開會歡送之。此圖(1)滕固君(2)王濟遠君(3)楊清磬君(4)張伯辰君，皆於美育富有研究者也。(心心攝)

天津之寒民

天津附近經國民軍與奉軍一戰之後，無家可歸者，不知凡幾，紅十字會乃派隊出發救護，來津之食衣之，俾免凍餒，此圖可見一斑也（黃嗣明君攝）

成都之善後會議

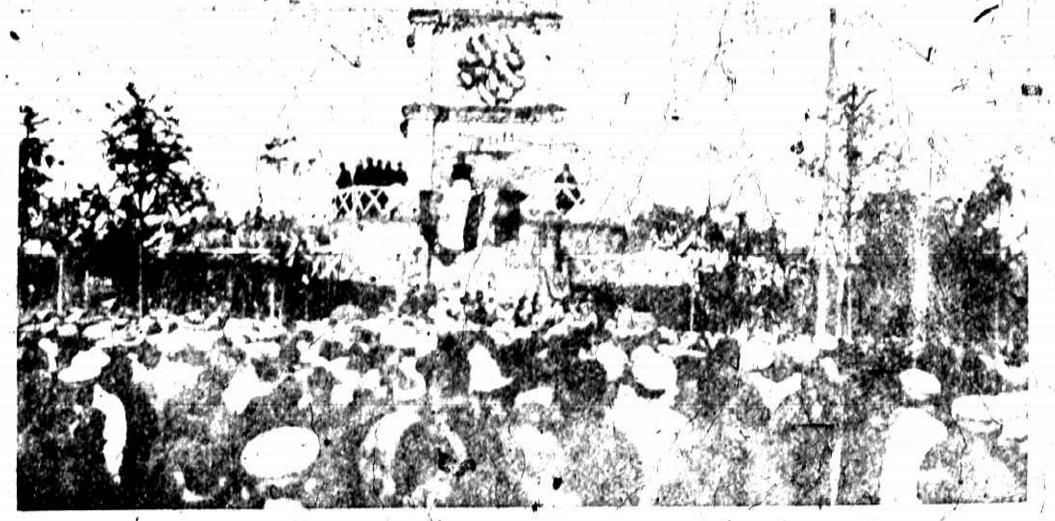

成都市立通俗教育館於元日開古物美術展覽會，並歡迎四川善後會議代表，此圖上為代表在紀念碑下演講之情形，下為代表在會場中攝影（魯文輝君攝）

窮外甥碰着富娘舅

上海開心影片公司之新製，由小說家徐卓呆君主演

黑蝙蝠之一幕

戲劇協社於一月十日在職工教育館第九次公開表演之偵探劇黑蝙蝠，情節甚佳，極得觀衆之讚美（中華攝）

福美明達保喉片
為預防發生喉症聖藥

國人吸香烟者，多事說笑，喉嚨最易乾燥，倒是恐怕發生喉症，福美明達保喉片，伍於聖大藥房出售。這是德國上等藥片，以防乾燥而免危險。中華大藥房均有出售。本埠各大藥房洋行經理出售

萬國足球比賽之第一幕

中華足球隊與猶太足球隊於一月廿三日下午在天文台路球場比賽，結果中華隊以三對〇勝猶太隊，此圖為上中時中華隊踢進一球後猶太隊重行發球之情形（袁斐仍君攝）

上海幼稚園之表演

成都之公共汽車

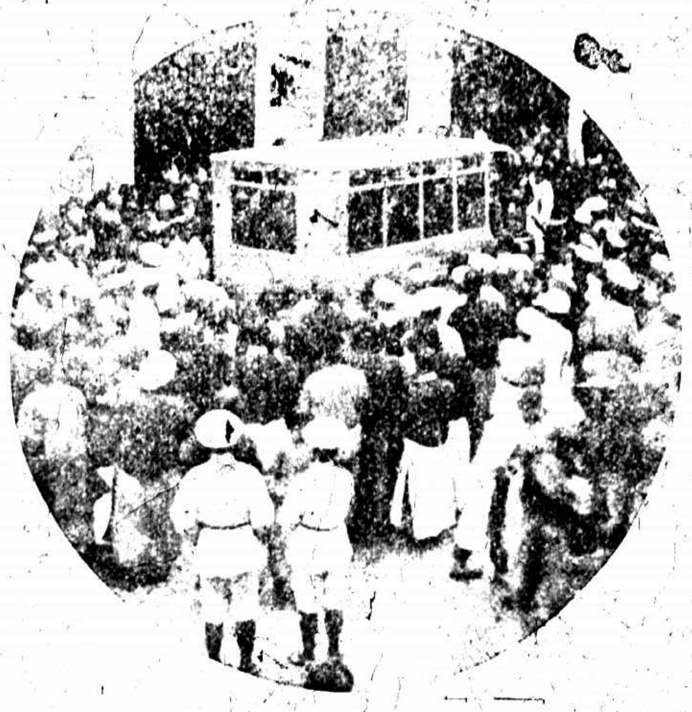

成都市政公所建築馬路，此圖為元日公共汽車開駛時，人民圍而觀者如堵（公文輝君攝）

日人賽馬之一幕

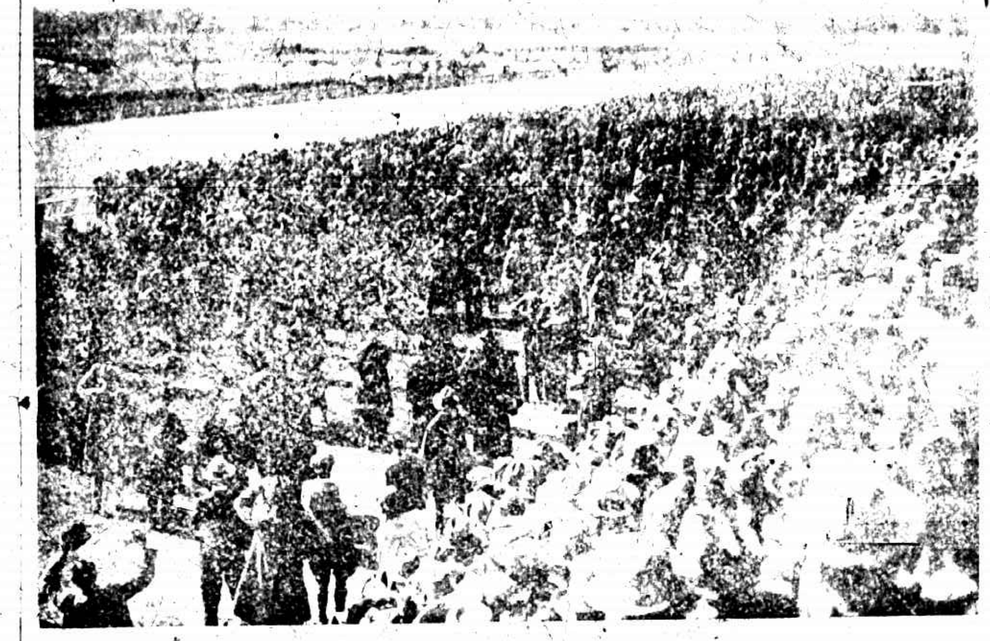

津滬賽馬，為人所注目，日人羨之，一般有馬癖者，要求政府恢復賽馬法及發售彩票，結果政府批准頭彩以二百元為限，此圖為東京賽馬之情形，其狂不減于津滬也（鮑振青君攝）

精武體育會之國語班

精武體育會熱心提倡國語運動，上月廿日開會，中華國語研究會加入表演，此影乃該會第二次畢業之諸士女也（鄭鐸伯君攝）

冬虫草燉鴨
淮杞燉雞

拘杞為補腎之劑，冬虫夏草為補肺之上品，定價每罐六角五分，淮杞燉雞定價每罐六角，冠生園食品有限公司啟

天下馳名之 百代公司 發行最上等的照相軟片 各大照相材料店均有出售 法國貨

東郭野人 石公相法

予行道二十餘年，悉心研究諸家相法，惟石公異法最靈，一時不易入門，道一真人指示深通，一窺其三昧，與尋常相術不同，另有神驗，終身貴賤，何界主權，妻子有無，生死關頭，助志士進步，決休咎，立刻分明，請君至新世界南部對門大慶里三馬路口，相命一元六毛二角

王劍佩女士

新華影片公司新製「人面桃花」之一幕

韓雲珍女士

大中華百合影片公司新製「同居之愛」之一幕

百靈牌 靈聲唱片油出世

舊唱片之救星

凡紋路發白　聲音低啞　及旋轉不靈之唱片　一搽此油　立可變響

與新片無異　有舊唱片者　請購試之　方知言之不謬也

代理批發處　愛多亞路五十號紗布交易所五樓同濟公司

經售處　四馬路　中華書局　大馬路　有美堂　國貨合作商店　百靈公司　得勝留聲機器公司　聯益貿易公司

每瓶一元二角批發格外克己外埠寄費加一　郵票不收

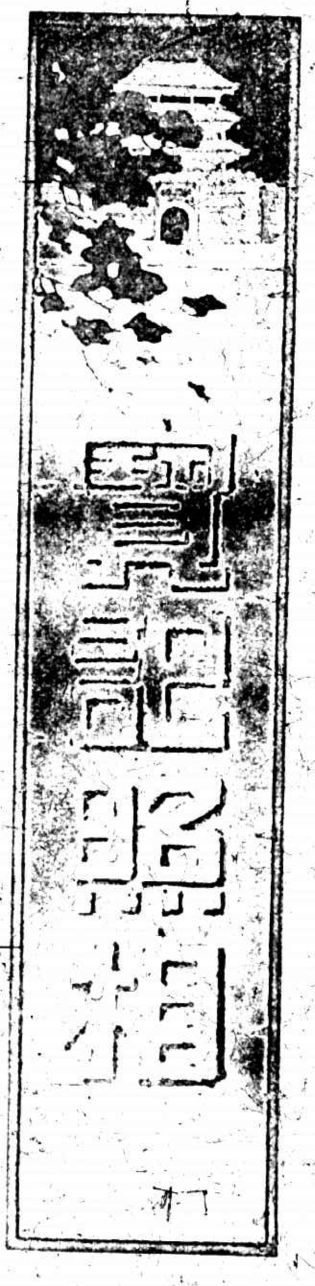

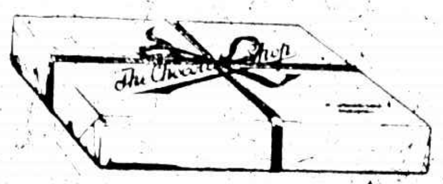

年禮

爲何不送沙利文糖菓？

糖菓有益衛生。受者非常歡迎。非如烟酒等消耗品有害無益。敝店特備送禮錦盒糖菓。五光十色。味美品高。大小貴賤。任君之意。用以送禮。既屬特別。又博歡心。况今年之糖菓。係敝店美國糖菓專家。潛心特製。勝過往年數倍。尤有餽贈之價値。請來敝店一看。

上海大馬路二十六號即抛球場東 美商沙利文糖菓西餐店

18

美國新建之中國影戲院

寧波之市民大會

上海新新公司之夜景

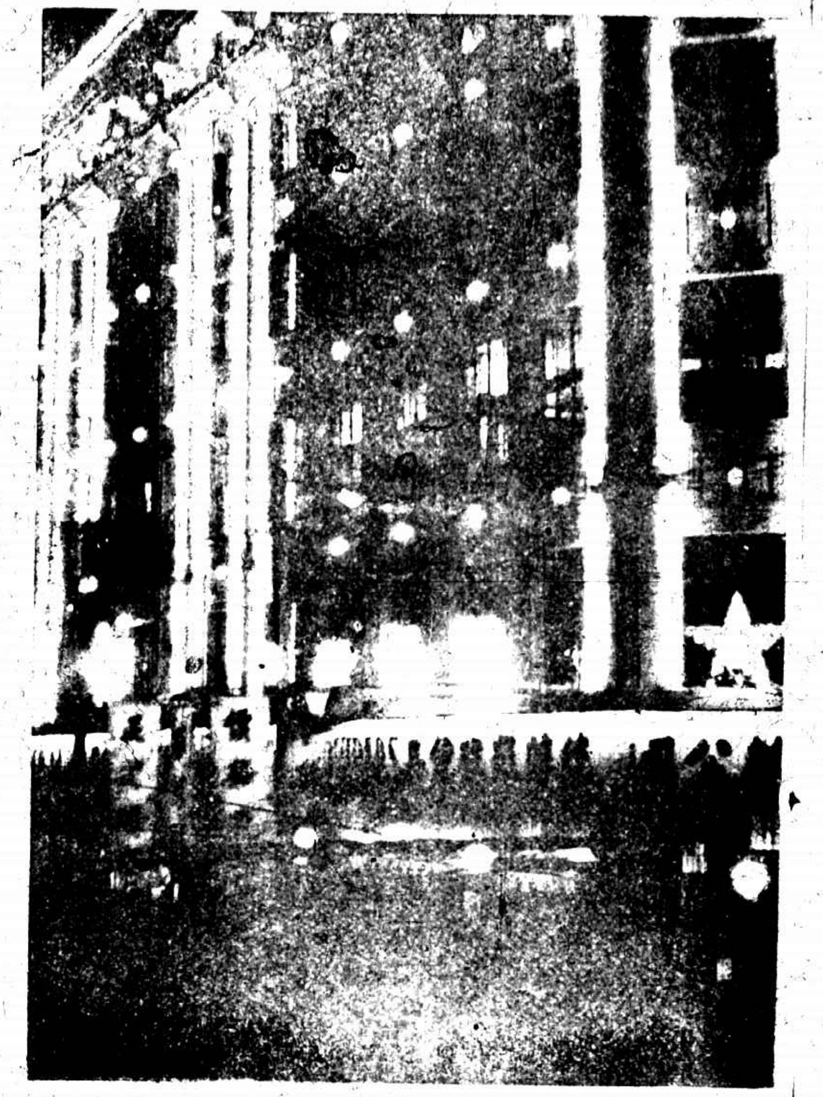

謹贈從來未有之香艷月份牌

長生不老

長生殿貴妃密誓爲千古艷事吾人讀詩至七月七日長生殿夜半無人私語時二語可知唐明皇與楊貴妃相愛之深而有此深宵密誓之舉今歷時雖已數百年此景此情躍然紙上足見情神所感千古不渝是猶人之長生不老也

寶華鱉魚肝乳爲滋補聖品有强身之特效補腦之奇功服之足以延年而益壽欲達長生不老之境者請試服此乳際此春風和煦願諸君同登壽域共享此長生不老之幸福焉

本公司爲酬謝諸君信任本公司出品起見特以上海名作代之一一種名貴月份牌長生殿贈送惠顧寶華鱉魚肝乳者此時每購一打寶華鱉魚肝乳即奉送長生殿月份牌一幀

美國寶華 BREWER U.S.A. ESTD 1853

長生殿貴妃密誓圖

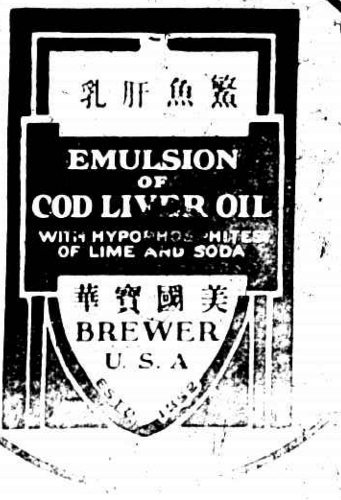

外埠惠購諸君可將貨單鱉魚肝乳色皮紙按左圖樣剪下交各地就近代理處調換月份牌如有困難情形則請逕寄上海總公司當照班寄奉上圖之月份牌一幀爲優待外埠諸君起見郵寄費不取費

上海四川路五號 美國寶華公司

新家庭

北京朝陽大學畢業生與天津女子師範學校女士新婚儷影